

GOBIERNO AUTÓNOMO DESCENTRALIZADO PROVINCIAL DE PASTAZA



ORDENANZA 38

(DENOMINACIÓN SEGÚN DISPOSICIÓN ESPECIAL PRIMERA DE LA ORDENANZA 88)

**ORDENANZA QUE CONTIENE EL PRESUPUESTO DEL
GOBIERNO PROVINCIAL DE PASTAZA PARA EL EJERCICIO
ECONÓMICO 2011.**

2010

ADMINISTRACIÓN DEL ABG. ANTONIO KUBES
PREFECTO DE PASTAZA



GOBIERNO AUTÓNOMO
DESCENTRALIZADO
PROVINCIAL DE
PASTAZA

Una nueva provincia, un nuevo horizonte.

Ordenanza que contiene el presupuesto 2011.

CERTIFICO: que el presente documento es fiel copia del original *af*

CERTIFICACIÓN.- Certifico que la **ORDENANZA QUE CONTIENE EL PRESUPUESTO DEL GOBIERNO PROVINCIAL DE PASTAZA PARA EL EJERCICIO ECONOMICO 2011**, fue tratada en primera en la sesión ordinaria de Consejo del 27 de octubre de 2010 y en segunda y definitiva en la sesión extraordinaria de Consejo del 10 de noviembre de 2010, resolución en la cual se dispone el trámite legal pertinente.

Puyo, 12 de noviembre de 2010.

Ing. Jaime Guevara Blaschke
PREFECTO PROVINCIAL DE PASTAZA



Prof. Romulo Jurado Tamayo
SECRETARIO GENERAL DE CONSEJO

SANCION.- La Prefectura Provincial de Pastaza en apego a lo que establece el artículo 248 y 322 del Código Orgánico de Organización Territorial Autonomía y Descentralización, una vez que se han cumplido los requisitos previos a este proceso como son: las certificaciones que se acompañan de la sesión ordinaria de Consejo del 27 de octubre de 2010 y de la sesión extraordinaria de Consejo del 10 de noviembre de 2010. Ejerczo mi legítimo derecho y procedo a sancionar la **ORDENANZA QUE CONTIENE EL PRESUPUESTO DEL GOBIERNO PROVINCIAL DE PASTAZA PARA EL EJERCICIO ECONOMICO 2011**.

Dispongo al Departamento Financiero la aplicación de la misma y a los demás Departamentos la observación y cumplimiento del presente instrumento legal.

Puyo, 12 de noviembre de 2010.

Es ley.

Ing. Jaime Guevara Blaschke
PREFECTO PROVINCIAL DE PASTAZA



Los datos de este documento son correctos

Una copia de esta ordenanza se encuentra en el archivo

EL GOBIERNO PROVINCIAL DE PASTAZA

EN USO DE LAS ATRIBUCIONES QUE LE CONFIERE LA LEY

EXPIDE:

LA PRESENTE ORDENANZA DE PRESUPUESTO PARA EL EJERCICIO ECONOMICO DEL AÑO 2011



CERTIFICO: que el presente documento es fiel copia del original

CERTIFICO que el presente
documento es fiel copia
del original *[Signature]*

INTRODUCCION

[Signature]

GOBIERNO PROVINCIAL DE PASTAZA

CONSIDERANDO

Que el Artículo 116 de la Ley de Régimen Provincial dice "El Presupuesto del Consejo se elaborará por programas.....";

Que el Artículo 29 literal b) dice "Son atribuciones y deberes del Consejo Provincial: Aprobar el presupuesto anual.....";

Que, la Ley Orgánica de Administración Financiera y Control en su artículo 50 establece que ningún recurso financiero podrá ser excluido del proceso presupuestario.

Que, el Artículo 53 de la Ley Orgánica de Administración Financiera y Control establece asignaciones para el servicio de la deuda pública. No se aprobarán los presupuestos de las Entidades y Organismos del Sector Público, si no contuvieren asignaciones suficientes para el servicio y para amotrizaciones e intereses de la deuda pública y para el cumplimiento de las obligaciones contractuales;

Que: El Artículo 54 de la Ley Orgánica de Administración Financiera y Control dice "Cada Entidad y Organismo tendrá su presupuesto aprobado antes del primer día del período para el cual se expida";

En uso de las atribuciones que le confiere la Constitución y la Ley, expide la siguiente Ordenanza Presupuestaria para el ejercicio económico 2011

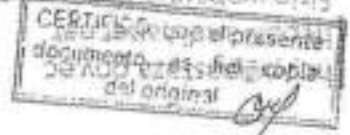

1.- BASE LEGAL

El Gobierno Provincial se rige principalmente mediante la Ley de Régimen Provincial aprobada por la Comisión Legislativa General y Administrativa el 24 de enero de 1969, publicada en el Registro Oficial No. 112 del 10 de noviembre del

mismo año, así como también por la Ley Orgánica de Administración Financiera y Control, Sistema Nacional de Contratación Pública, Ley de Servicio Civil y Carrera Administrativa y de unificación y Homologación de las Remuneraciones del Sector Público demás disposiciones que rigen la Administración de la Corporación.

2.- FUNCIONES Y OBJETIVOS GENERALES

De conformidad a lo estipulado en la Constitución de la república de Ecuador, vigente el Consejo Provincial debe cumplir los siguientes objetivos:

- Propender al progreso de la Provincia, en orden a robustecer el sentimiento de Nacionalidad
- Prestar servicios públicos de interés provincial directamente o en colaboración con los organismos del Estado o de las Municipalidades
- Realizar Obras Públicas de carácter Provincial e interprovincial
- Coordinar la acción de las Municipalidades de la Provincia, para fines de progreso común
- Procurar el cabal cumplimiento y ejercicio de los servicios de las Obras Públicas que se realicen en la Provincia
- Orientar las aspiraciones Provinciales relacionadas con el desenvolvimiento económico, promoviendo la explotación y fomento de las fuentes de producción agrícola, pecuaria, industrial y minera.
- Cumplir con los demás fines que les señalen la Constitución y las Leyes.

OBJETIVOS ESPECIALES:

- Velar por la Corporación y eficiencia de la Administración Provincial.
- Resolver las consultas que, conforme a la Ley presentaren los Consejos Municipales.
- Solicitar, en cualquier tiempo, a la Contraloría General del Estado realice exámenes especiales o auditoría a los recursos financieros a la entidad.
- Denunciar ante las autoridades correspondientes los fraudes, pérdidas, desfalcos y otras desviaciones cometidas en la Administración Provincial.
- Aprobar la venta, hipoteca o donación de los bienes inmuebles que resolviera el Consejo.
- Cumplir y ejecutar las ordenanzas, acuerdos y resoluciones que dictare la Corporación.

3.- POLITICAS DE ACCION

Para cumplir con los objetivos programados, la entidad realizará todas las gestiones tendientes al adecuado manejo presupuestario en base a una política sana y de austeridad mediante ordenanzas, reglamentos y otras disposiciones de carácter general contenidas en la Ley Orgánica de Administración Financiera y Control y las que dictare la Corporación.

4.- ORGANIZACION

La organización de la entidad se puede apreciar en el Organigrama Estructural que se presenta a continuación.



CERTIFICAR que el presente documento es una copia del original

Art. 8.- Diagrama de la Estructura Organica.- El diagrama organico del Gobierno Provincial, es el siguiente:

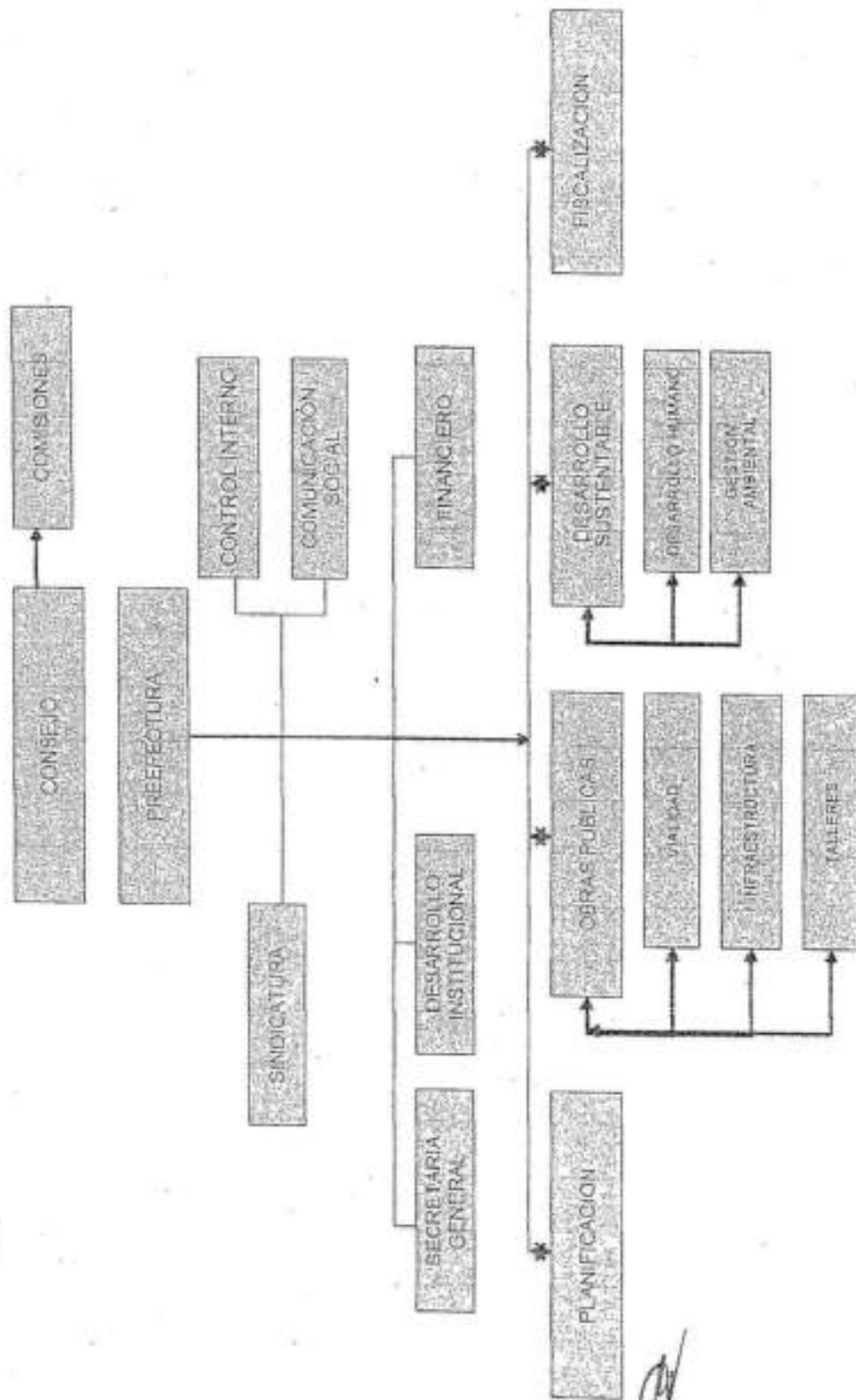

[Handwritten signature]



CERTIFICADO que el presente documento, es fiel copia del original *[Signature]*

[Handwritten text at the top of the page, partially obscured]

INGRESOS



CERTIFICADO que el presente documento es fiel copia del original *for*

GOBIERNO PROVINCIAL DE PASTAZA
PROFORMA PRESUPUESTARIA 2011
DETALLE DE LOS INGRESOS COMPARATIVOS Y
LOS ESTIMADOS PARA 2011

PARTIDA N°	D E N O M I N A C I O N	2008	2009	2010	2011
------------	-------------------------	------	------	------	------

4.0.00.00.00	INGRESOS				
4.1.00.00.00	CORRIENTES				
4.1.11.00.00	IMPUESTOS				
4.1.11.02.00	SOBRE PROPIEDAD				
4.1.11.02.05	De Alcabalas	4,000.00	3,834.32	4,725.88	4,725.88
4.1.11.07.02	IMPUESTO DIVERSOS				
4.1.13.01.00	A fiscalización contratistas	0.00	0.00	0.00	0.00
4.1.13.01.00	TASAS GENERALES				
4.1.13.01.08	Prestación de Servicios	5,000.00	0.00	0.00	0.00
4.1.13.01.05	Especies fiscales	0.00	10,767.75	6,045.30	7,989.00
4.1.13.01.07	Venta de bases		0.00	0.00	
4.1.13.01.15	Fiscalización de contratos	350,000.00	507,160.34	521,912.11	250,533.48

RENTAS DE INVERSIONES Y MULTAS

Participación Utilidades BEDE

RENTAS POR ARRENDAMIENTOS DE BIENES

Edificios, locales y residencias

Maquinarias y Equipos

MULTAS

Incumplimiento de contratos

TRANSFERENCIAS CORRIENTES

TRANSFERENCIAS CORRIENTES DEL SECTOR PUBLICO

Gobierno Central

Del FODESEC Retención Automática (70%)

Entidades Descentralizadas y Autónomas

Ley N° 10 DE ECODesarrollo REGIONAL 20% Gasto Corriente

4.1.17.02.00		0.00		0.00	
4.1.17.02.01					
4.1.17.02.00		2,000.00	2,500.00	2,090.00	0.00
4.1.17.02.02		90,000.00		0.00	
4.1.17.02.04		5,100.00	3,714.29	5,942.29	47,947.92
4.1.17.04.05					
4.1.18.00.00					
4.1.18.01.01					
4.1.18.01.01		442,514.18	811,523.97	1,436,094.27	992,226.42
4.1.18.01.01		800,000.00	1,234,688.80		



CERTIFICADO que el presente documento es una copia (del original)

PARTIDA N°	DENOMINACION	PRESUPUESTO PRESUPUESTO PRESUPUESTO ESTIMADOS			
		2,008	2009	2010	2011
4.1.18.01.02.01	15% del Presupuesto del Gobierno Central. Año 2009		1,173,240.12	756,873.82	756,873.82
4.1.9	<u>OTROS INGRESOS</u>				
4.1.9.04	<u>OTROS NO OPERACIONALES</u>				
4.1.9.04.99	Otros no especificados	100,000.00	161,502.10	30,619.72	12,908.51
4.1.9.04.99	OTROS		301,490.10	308,222.79	48,843.14
4.2.00.00.00	<u>INGRESOS DE CAPITAL</u>				
4.2.24.00.00	<u>VENTA DE ACTIVOS DE LARGA DURACION</u>				
4.2.24.01.00	<u>BIENES MUEBLES</u>				
4.2.24.01.01	Vehículos				
4.2.28.00.00	<u>TRANSFERENCIAS DE CAPITAL</u>				
4.2.28.01.00	<u>TRANSFERENCIAS DE CAPITAL SECTOR PUBLICO</u>				
4.2.28.01.01	Gobierno Central	100,000.00		25,000.00	25,000.00
4.2.28.01.01.01	Fondo de Desarrollo Seccional (FODESEC) Inversiones año (30%)	180,848.94	322,330.10	293,720.28	100,963.04
4.2.28.01.01.02	Fondo de Desarrollo Provincial (FODEPRO) R.O. N° 981 17/02/92 Año 2010	108,646.92	118,411.85	3,281,430.99	3,746,737.61
4.2.28.01.01.03	FODEPRO para el Servicio de la deuda (BEDE) R.O. N° 981 17/02/92 Año 2010	108,646.92	118,411.85	115,420.68	13,225.28
4.2.28.01.01.04	15% del Presupuesto del Gobierno Central Año 2009	4,000,220.10	5,006,765.49	5,106,019.11	4,149,168.75
4.2.28.01.01.04	Compras de acciones y participaciones de capital		224,237.24	0.00	
4.2.28.01.04	<u>Entidades Descentralizadas y Autónomas</u>				
4.2.28.01.04.06	Ley 10 de ECODESARROLLO REGIONAL R.O. N° 30 del 21/09/92 80% Gasto Inversión	3,000,000.00	5,189,555.20	6,890,715.73	5,661,076.95
4.2.28.01.04.10	Fondo de Desarrollo de las Provincias Amazónicas, Ley 122 N° 676 del 03/05/91	500,000.00		2,044,657.07	
4.2.28.01.04.09	Ley No.40 de Rentas Sustitutivas para Napo, Suc. Esm., Pastaza y Orellana	500,000.00		356,381.35	177,963.62
4.2.28.01.04.27	CONVENIO FODI-GOBIERNO PROVINCIAL 2007			0.00	958,114.56
4.2.28.01.04.28	CONVENIO FODI-GOBIERNO PROVINCIAL 2009		250,000.00	454,060.10	
4.2.28.01.04.29	CONVENIO DINCE-GOBIERNO PROVINCIAL 2006			0.00	
4.2.28.01.04.30	CONVENIO FODI-GOBIERNO PROVINCIAL 2010-2011			0.00	150,000.00
4.2.28.01.04.31	CONVENIO FONDO DE SOLIDARIDAD-GOBIERNO PROVINCIAL 2006			0.00	0.00
4.2.28.01.04.32	SENPLADES			0.00	0.00
4.2.28.01.04.33	CONVENIO CON EL INSTITUTO NACIONAL DEL NIÑO Y LA FAMILIA			0.00	0.00
4.2.28.01.04.34	CREDITO PARA PROYECTOS DE DESARROLLO PROVINCIAL		10,000,000.00	1,205,360.06	
4.2.28.01.04.35	PROYECTOS DESARROLLO DEL CORREDOPR CENTRAL		40,000.00	32,332.00	

CERTIFICADO: que el presente documento es fiel copia del original

PARTIDA N°	D E N O M I N A C I O N	PRESUPUESTO PRESUPUESTO PRESUPUESTO ESTIMADOS			
		2,008	2008	2010	2011
4.2.28.01.04.36	MINISTERIO DE TRANSPORTE Y OBRAS PUBLICAS CONVENIO GPP		800,000.00		260,129.08
4.2.28.01.04.37	CONVENIO COLEGIO DE ABOGADOS DE PASTAZA-GOBIERNO PROVINCIAL		10,000.00		
4.2.28.01.04.38	FONDEPRO 2008		500,000.00		
4.2.28.01.04.39	COMPENSACION LEY DE DONACION IMPTO A LA RENTA		4,312,000.00	4,312,000.00	4,312,000.00
4.2.28.01.04.40	CREDITO PARA PROYECTOS VIALES DE DESARROLLO PROVINCIAL (BANCO ESTADO)				14,234,313.00

<u>DONACIONES DE CAPITAL DEL SECTOR PRIVADO INTERNO</u>		<u>DEL SECTOR PRIVADO NO FINANCIERO</u>	
4.2.28.02.00	DIR 2003 SALDO 35 X CIENTO	0.00	0.00
4.2.28.02.04.001	DIR 2005 DONACION DEL IMPUESTO A LA RENTA 2005	0.00	0.00
4.2.28.02.04.002	DIR 2006 DONACION DEL IMPUESTO A LA RENTA 2006	0.00	0.00
4.2.28.02.04.003	DIR 2007 DONACION DEL IMPUESTO A LA RENTA	0.00	0.00
4.2.28.02.04.004		7,090.62	0.00

<u>INGRESOS DE FINANCIAMIENTO</u>		<u>FINANCIAMIENTO PUBLICO</u>	
4.3.00.00.00	Financiamiento Público Interno	0.00	0.00
4.3.6.00.00	Del Sector Público Financiero	0.00	0.00
4.3.6.02.01	Del Banco del Estado Adquisición de Maquinaria Vial	0.00	0.00
4.3.6.02.01.001	Del Banco del Estado para proyectos de desarrollo provincial(VIA CANELOS)	5,000,000.00	0.00
4.3.6.02.01.002			6,000,000.00

<u>FINANCIAMIENTO PUBLICO</u>		<u>CUENTAS PENDIENTES POR COBRAS</u>	
4.3.36.00.00	Saldos pendientes por cobrar	40.00	
4.3.36.05.00	De cuentas por Cobrar	40.00	
4.3.36.05.01	De Anticipos de Fondos Netos		
4.3.36.05.02			
4.3.8.01.00	De cuentas por Cobrar	728,360.39	638,560.00
4.3.8.02.01	De Donaciones	8,611,311.09	561,000.00
4.3.8.02.02	De Anticipos de Fondos Netos	3,246,159.72	2,989,560.00
4.3.8.02.03		46,463,867.48	37,612,071.61
	TOTAL DE INGRESOS	10,645,887.06	37,666,820.98



CERTIFICÓ que el presente documento es fiel copia del original

GOBIERNO PROVINCIAL DE PASTAZA
PROYECCIÓN TRIMESTRAL DE LOS INGRESOS PRESUPUESTARIOS PARA 2011

H	D E N O M I N A C I O N	P A R C I A L	T O T A L
4.0.0.00.00	INGRESOS	37,666,820.96	37,666,820.96
4.1.0.00.00	CORRIENTES	2,122,049.17	2,122,049.17
4.1.1.00.00	IMPUESTOS	4,725.88	4,725.88
4.1.1.02.00	SOBRE LA PROPIEDAD	4,725.88	4,725.88
4.1.1.02.06	De Alcabalas	4,725.88	4,725.88
4.1.1.07.00	IMPUESTO DIVERSOS	0.00	0.00
4.1.1.07.07	Por fiscalización contratistas	0.00	0.00
4.1.3.01.00	TASAS GENERALES	258,522.48	258,522.48
4.1.3.01.08	Prestación de Servicios	0.00	0.00
4.1.3.01.08	ESPECIES FISCALES	7,989.00	7,989.00
4.1.3.01.08	VENTA DE BASES	0.00	0.00
4.1.3.01.08	FISCALIZACION DE CONTRATOS	250,533.48	250,533.48
4.1.7.00.00	RENTAS DE INVERSIONES Y MULTAS	47,947.92	47,947.92
4.1.7.02.00	RENTAS POR ARRENDAMIENTOS DE BIENES	0.00	0.00
4.1.7.02.02	Edificios, locales y residencias	0.00	0.00
4.1.7.02.04	Maquinarias y Equipos	0.00	0.00
4.1.7.04.00	MULTAS	47,947.92	47,947.92
4.1.7.04.04	Incumplimientos de contratos	47,947.92	47,947.92
4.1.8.00.00	TRANSFERENCIAS Y DONACIONES CORRIENTES	47,947.92	47,947.92
4.1.8.01.00	TRANSFERENCIAS CORRIENTES DEL SECTOR PUBLICO	1,749,101.24	1,749,101.24
4.1.8.01.01	Gobierno Central	992,227.42	992,227.42
4.1.8.01.01.01	Del FODESEC Retención Automática /2005 (70%)	992,227.42	992,227.42
4.1.8.01.02	Entidades Descentralizadas y Autónomas	756,873.82	756,873.82
4.1.8.01.02.01	Ley N° 10 DE ECODesarrollo Regional 20% Gasto Corriente	0.00	0.00
4.1.8.01.02.01	15% del Presupuesto del Gobierno Central. 12.50% GASTO CORRIENTE	756,873.82	756,873.82
4.1.9.00.00	OTROS INGRESOS	0.00	0.00
4.1.9.01.00	OTROS NO OPERACIONALES	48,843.14	48,843.14
4.1.9.01.00	OTROS	12,908.51	12,908.51
4.1.9.01.00	Otros no especificados	12,908.51	12,908.51
4.2.0.00.00	INGRESOS DE CAPITAL	33,788,691.79	33,788,691.79
4.2.25.00.00	VENTA DE ACTIVOS DE LARGA DURACION	25,000.00	25,000.00
4.2.25.01.00	BIENES MUEBLES	25,000.00	25,000.00
4.2.25.01.04	Vehículos	25,000.00	25,000.00

CERTIFICADO: que el presente documento, es fiel copia del original.



D E N O M I N A C I O N

H	D E N O M I N A C I O N	P A R C I A L	T O T A L
4.2.8.00.00	TRANSFERENCIAS Y DONACIONES DE CAPITAL		33,763,691.79
4.2.8.01.00	TRANSFERENCIAS DE CAPITAL SECTOR PUBLICO		33,763,691.79
4.2.8.01.01	Gobierno Central		8,010,094.68
4.2.8.01.01.01	Fondo de Desarrollo Seccional (FODESEC) Inversiones año /2008 (30%)	100,963.04	100,963.04
4.2.8.01.01.02	Fondo de Desarrollo Provincial (FODEPRO) R.O. N° 981 17/02/92 Año 2011	3,746,737.61	3,746,737.61
4.2.8.01.01.03	FODEPRO para el Servicio de la deuda (BEDE) R.O. N° 981 17/02/92. Año 2011	13,225.28	13,225.28
4.2.8.01.01.04	15% del Presupuesto del Gobierno Central.	4,149,168.75	4,149,168.75
4.2.8.01.02	Entidades Descentralizadas y Autónomas		25,753,597.11
4.2.8.01.02.01	Ley 10 de ECODesarrollo REGIONAL R.O. N° 30 del 21/09/92 80% Gasto Inv.	5,661,076.95	5,661,076.95
4.2.8.01.02.02	Fondo de Desarrollo de las Provincias Amazónicas, Ley 122 N° 675 del 03/05/91	177,963.52	177,963.52
4.2.8.01.02.03	Ley No.40 de Rentas Sustitutivas para Napo, Suc, Esm., Pastaza y Orellana	958,114.56	958,114.56
4.2.8.01.02.04	CONVENIO FODI-GOBIERNO PROVINCIAL 2010-2011	150,000.00	150,000.00
4.2.8.01.02.05	MINISTERIO DE TRANSPORTE Y OBRAS PUBLICAS CONVENIO GPP	260,129.08	260,129.08
4.2.8.01.02.06	COMPENSACION LEY DE DONACION IMPTO A LA RENTA	4,312,000.00	4,312,000.00
4.2.8.01.02.07	CREDITO PARA PROYECTOS VIALES DE DESARROLLO PROVINCIAL (BANCO ESTADO)	14,234,313.00	14,234,313.00
4.3.7.00.00	FINANCIAMIENTO INTERNO		1,756,080.00
4.3.7.01.00	Saldos en Caja y Bancos		1,756,080.00
4.3.8.01.01	De cuentas por Cobrar	-40.00	40.00
4.3.8.01.05	De Donaciones	0.00	0.00
4.3.8.01.02	De Anticipos de Fondos Netos	1,756,040.00	1,756,040.00
		37,666,821	37,666,820.96



CERTIFICADO: Este es el presente documento es fiel copia del original

Las nuevas provincias en negro son

EGRESOS



CERTIFICADO que el presente
documento es fiel copia
del original



Una nueva provincia, un nuevo fin

TITULO I

FONDO DE SERVICIOS GENERALES

PROGRAMA 1.- ADMINISTRACION GENERAL Y FINANCIERA

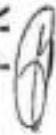

GOBIERNO PROVINCIAL DE PASTAZA

CERTIFICADO: que el presente documento es fiel copia del original

**FUNCION 1.- SERVICIOS SOCIALES
PROGRAMA 1.- ADMINISTRACION GENERAL Y FINANCIERA**

DESCRIPCION: Mediante este programa se desarrollarán las acciones inherentes a la Administración General, que comprende el despacho del Prefecto, los Consejeros, Comisiones, Unidades de asesoría, Unidades de apoyo y Departamento Financiero, cuyos propósitos están contemplados en resoluciones y otras disposiciones que orientan las diferentes actividades del Consejo tales como:

Redactar y asentar en libros las actas de sesiones, recibir y expedir la correspondencia, mantener el archivo, elaborar con tratos, asesorar en los trámites judiciales y extrajudiciales, desarrollar y establecer las políticas y directrices del manejo de personal; planificar, dirigir, coordinar, ejecutar las operaciones financieras y en general cumplir con las disposiciones legales y reglamentos en vigencia.

El costo de esta función es de **S/. 820,515**

UNIDADES EJECUTORIAS: CONSEJO, PREFECTURA, UNIDADES DE ASESORIA, UNIDADES DE APOYO Y DPTO. FINANCIERO.

A.- RECURSOS DE PERSONAL

C A T E G O R I A S	NUMERO DE SERVIDORES		REQUERIDOS	MONTO
	DISPONIBLES			
Directivo	5		5	277,864.21
Jefe de Sección	5		5	107,796.47
Profesional (Instrucción Universitaria)	18		18	259,424.40
Técnico Medio	8		8	92,821.04
Administrativo	7		7	66,712.50
De Servicio	2		2	15,895.70
TOTAL GENERAL	45		45	820,515.33



CERTIFICADO que el presente documento es fiel copia del original.

FUNCIÓN 1.- SERVICIOS GENERALES
PROGRAMA 1.- ADMINISTRACION GENERAL Y FINANCIERA

ASIGNACION SEGUN EL OBJETO DEL GASTO

		ASIGNACION ANUAL
		DENOMINACION
110.5.0.00.00	GASTOS CORRIENTES	1,830,642.93
110.5.1.00.00	GASTOS EN PERSONAL	<u>1,200,606.93</u>
01.00	REMUNERACIONES BASICAS	<u>684,272.00</u>
05	Remuneraciones Unificadas	684,272.00
02.00	REMUNERACIONES COMPLEMENTARIAS	<u>62,666.00</u>
03	Décimo tercer sueldo	52,856.00
04	Décimo cuarto sueldo	9,810.00
03.00	REMUNERACIONES COMPENSATORIAS	<u>6,300.00</u>
01	Gasto de Residencia	6,300.00
04.00	SUBSIDIOS	<u>5,000.00</u>
06	Por Vacaciones	5,000.00
05.00	REMUNERACIONES TEMPORALES	<u>276,791.60</u>
08	Dietas	22,296.76
09	Horas Extraordinarias y Suplementarias	5,000.00
10	Servicios Personales por Contrato	249,494.84
06.00	APORTES PATRONALES A LA SEGURIDAD SOCIAL	<u>123,677.33</u>
01	Aporte patronal	70,721.33
02	Fondo de reserva	52,856.00
07.00	INDEMNIZACIONES	<u>42,000.00</u>
99	Otras Indemnizaciones Laborales	42,000.00
110.5.3.00.00	BIENES Y SERVICIOS DE CONSUMO	<u>178,450.00</u>
01.00	SERVICIOS BASICOS	<u>27,950.00</u>
01	Agua potable	950.00
04	Energía eléctrica	15,000.00
05	Telecomunicaciones	12,000.00
02.00	SERVICIOS GENERALES	<u>44,000.00</u>
04	Edición, impresión, reproducción y publicación	4,000.00
05	Espectáculos, culturales y Sociales	2,000.00
06	Eventos Públicos y Oficiales	3,000.00
07	Difusión, información y publicidad	35,000.00
03.00	TRASLADOS, INSTALACIONES, VIATICOS Y SUBSISTENCIAS	<u>19,500.00</u>
01	Pasajes al interior	5,000.00



CERTIFICADO: que el presente documento es fiel copia del original.

	DENOMINACION	ASIGNACION ANUAL
02	Pasajes al exterior	2,000.00
03	Viáticos y subsistencias en el Interior	10,000.00
04	Viáticos y subsistencias en el exterior	2,500.00
04.00	<u>INSTALACION, MANTENIMIENTO Y REPARACION</u>	<u>5,000.00</u>
04	Maquinarias y Equipos	5,000.00
5	<u>ARRENDAMIENTO DE BIENES</u>	<u>5,000.00</u>
05	Vehículos	5,000.00
06.00	<u>CONTRATACIONES DE ESTUDIOS E INVESTIGACIONES</u>	<u>22,500.00</u>
01	Consultoría, Asesoría e Investigación Especializada	10,000.00
03	Servicio de Capacitación	2,500.00
05	Estudio y Diseño de Proyectos	10,000.00
07.00	<u>GASTOS EN INFORMÁTICA</u>	<u>2,000.00</u>
02	Arrendamiento y Lic. De uso de paquetes Informáticos	2,000.00
08.00	<u>BIENES DE USO Y CONSUMO CORRIENTE</u>	<u>52,500.00</u>
01	Alimentos y Bebidas	3,000.00
02	Vestuario, Lencería y Prendas de Protección	19,000.00
03	Combustibles y Lubrificantes	15,000.00
04	Materiales de Oficina	4,000.00
05	Materiales de aseo	4,000.00
07	Materiales de Impresión, Fotografía, Reproducción y Publicaciones	6,000.00
99	Otros de uso y consumo corrientes	1,500.00
110.5.6.00.00	<u>GASTOS FINANCIEROS</u>	<u>336,586.00</u>
02.00	<u>INTERESES DE LA DEUDA PUBLICA INTERNA</u>	<u>336,586.00</u>
02	Sector Público Financiero	336,586.00
01	Banco del Estado	336,586.00
110.5.7.00.00	<u>OTROS GASTOS</u>	<u>25,000.00</u>
02.00	<u>SEGUROS, COSTOS FINANCIEROS Y OTROS GASTOS</u>	<u>25,000.00</u>
01	Seguros	25,000.00
110.5.8.00.00	<u>TRANSFERENCIAS CORRIENTES</u>	<u>90,000.00</u>
01.00	<u>TRANSFERENCIAS CORRIENTES DEL SECTOR PUBLICO</u>	<u>84,000.00</u>
02	Entidades descentralizadas y Autónomas	84,000.00
01	Aporte a la Contraloría del Estado	76,000.00
02	Al Concope	8,000.00
02.00	<u>TRANSFERENCIAS CORRIENTES AL SECTOR PRIVADO INTERNO</u>	<u>6,000.00</u>
04	Al Sector Privado no Financiero	6,000.00
01	Aporte a la Asociación de Empleados del Consejo Provincial	6,000.00
110.5.9.00.00	<u>PREVISIONES PARA REASIGNACION</u>	<u>0.00</u>
01.00	<u>ASIGNACION A DISTRIBUIR</u>	<u>0.00</u>



CERTIFICADO que el presente documento es fiel copia del original.

	DENOMINACION	ASIGNACION ANUAL
01	Asignaciones a distribuir	0.00
110.8.0.00.00	GASTOS DE CAPITAL	40,000.00
8.4.00.00	ACTIVOS DE LARGA DURACION	39,000.00
01.00	BIENES MUEBLES	39,000.00
.03	Mobiliarios	10,000.00
04	Maquinarias y Equipos	15,000.00
07	Equipos, sistemas y paquetes informáticos	10,000.00
08	Libros y Colecciones	1,000.00
11	Partes y repuestos	3,000.00
8.7.00.00	INVERSIONES EN TITULOS Y VALORES	1,000.00
01.00	COMPRA DE ACCIONES Y PARTICIPACIONES DE CAPITAL	1,000.00
04	Compra de acciones y participaciones de capital	1,000.00
110.9.0.00.00	APLICACION DEL FINANCIAMIENTO	958,750.00
9.6.00.00	AMORTIZACION DE LA DEUDA PUBLICA	958,750.00
02.00	DEUDA INTERNA	958,750.00
01	Al Sector Público Financiero.	958,750.00
01	Al Banco del Estado	958,750.00

TOTAL PROGRAMA ADMINISTRACION GENERAL Y FINANC 2,829,392.93



CERTIFICADO: que el presente documento, es fiel copia del original

TITULO II

FONDO DE EDUCACION Y CULTURA

PROGRAMA 1.- EDUCACION Y CULTURA



CERTIFICADO: que el presente documento es fiel copia del original.

**FUNCION 2.- SERVICIOS SOCIALES
PROGRAMA 1.- EDUCACION Y CULTURA**

DESCRIPCION.- Mediante este programa se llevará a cabo la atención a la educación y cultura en base al conocimiento objetivo de la zona, con dotación de equipamiento físico a las programadas tanto en el sector urbano y sector rural.

El propósito fundamental, se circunscribe en el cumplimiento de los objetivos programados en las obras físicas que se ejecutarán mediante la construcción de aulas, baterías sanitarias y canchales deportivas, las que se realizan con recursos de la Entidad

El costo de esta función es de: **SI/ 67,105**

UNIDADES EJECUTORAS: PREFECTURA Y DEPARTAMENTO DE OBRAS CIVILES

A.- RECURSOS DE PERSONAL

CATEGORIAS	DISPONIBLES	NUMERO DE SERVIDORES	REQUERIDOS	MONTO
Profesional Universitario	3		3	45,072.85
Técnico	1		1	11,583.46
Administrativo	1		1	10,448.45
TOTAL A SUELDO	5		5	67,104.75
TOTAL GENERAL	5		5	67104.752



PASTAZA
GOBIERNO PROVINCIAL DE



CERTIFICADO con el presente documento, se fue copia del original *[Signature]*

hcpp@pastaza.gov.ec
hcpp@andinet.net

Sitio web: www.pastaza.gov.ec

FUNCIÓN 2.- SERVICIOS SOCIALES
 PROGRAMA 1.- EDUCACION Y CULTURA
 ASIGNACION SEGUN EL OBJETO DEL GASTO

PARTIDA N°	DENOMINACION	ASIGNACION ANUAL
210.5.0.00.00	GASTOS CORRIENTES	105,159.88
210.5.1.00.00	GASTOS EN PERSONAL	92,159.88
01.00	REMUNERACIONES BASICAS	51,648.00
05	Remuneraciones Unificadas	51,648.00
02.00	REMUNERACIONES COMPLEMENTARIAS	5,394.00
03	Décimo tercer sueldo	4,304.00
04	Décimo cuarto sueldo	1,090.00
04.00	SUBSIDIOS	1,000.00
06	Por Vacaciones	1,000.00
05.00	REMUNERACIONES TEMPORALES	24,055.13
09	Horas Extraordinarias y Suplementarias	8,000.00
10	Servicios Personales por Contrato	16,055.13
08.00	APORTES PATRONALES A LA SEGURIDAD SOCIAL	10,082.75
01	Aporte patronal	5,758.75
02	Fondo de reserva	4,304.00
5.3.00.00	BIENES Y SERVICIOS DE CONSUMO	13,000.00
03.00	TRASLADOS, INSTALACIONES, VIATICOS Y SUBSISTENCIAS	5,000.00
03	Viáticos y Subsistencias en el Interior	5,000.00
08.00	BIENES DE USO Y CONSUMO CORRIENTE	8,000.00
02	Vestuario, Lencería y Prendas de Protección.	8,000.00
7.3.00.00	BIENES Y SERVICIOS DE CONSUMO PARA INVERSION	43,900.00
03.00	TRASLADOS, INSTALACIONES, VIATICOS Y SUBSISTENCIAS	11,000.00
01	Pasajes al Interior	6,000.00
03	Viáticos y subsistencias en el Interior	5,000.00
08.00	BIENES DE USO Y CONSUMO DE INVERSION	32,900.00
02	Vestuario, Lencería y Prendas de Protección	15,000.00
12	Materiales Didácticos	17,900.00
5.00.00	OBRAS PUBLICAS	225,000.00
01.00	OBRAS DE INFRAESTRUCTURA	175,000.00
07	Construcciones y edificaciones	175,000.00
01	CONVENIO FODI CONSEJO PROVINCIAL AÑO 2010 (CNIH 124)	50,000.00



CERTIFICADO que el presente documento es fiel copia del original

Asignación Gasto (2)

PARTIDA Nº	DENOMINACION	ASIGNACION ANUAL
02	CONVENIO FODI CONSEJO PROVINCIAL AÑO 2010 (MKW 126)	50,000.00
03	CONVENIO FODI CONSEJO PROVINCIAL AÑO 2010 (CNH 125)	50,000.00
04	TERMINACION OBRAS AÑO 2010	25,000.00
05.00	<u>MANTENIMIENTO Y REPARACIONES</u>	<u>50,000.00</u>
01	En obras de Infraestructura	50,000.00
	01 REPARACIONES Y ADECUACIONES ESCOLARES	50,000.00

TOTAL DEL PROGRAMA EDUCACION Y CULTURA

SI.

374,059.88



CERTIFICO que el presente documento es fiel copia del original

Asignación Gasto (2) e-mail: ccpp@pastaza.gov.ec
ccpp@pastaza.gov.ec
ccpp@pastaza.gov.ec

TITULO III

FONDO PARA SERVICIOS COMUNALES

PROGRAMA 1.- OTROS SERVICIOS COMUNALES

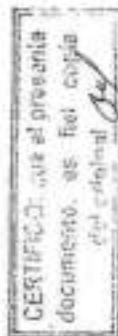

**FUNCION 3.- SERVICIOS COMUNALES
PROGRAMA 1.- OTROS SERVICIOS COMUNALES**

DESCRIPCION.- Esta Función tiene por objetivo el mejoramiento de las condiciones de infraestructura básica en las áreas de salud, saneamiento, sistemas de agua potable, alcantarillado e implementación y construcción de espacios deportivos y recreacionales para los niños del sector rural. Adicionalmente, es su función el desarrollo rural sustentable, el ecoturismo, la agroindustria, etc

Adicionalmente se dará atención a la satisfacción de las necesidades sociales en urbanización, electrificación y otros que requieran la co-lectividad. Complementándose con aportes económicos a los Cuerpos de Bomberos de la Provincia.

El costo de esta función es de: **S/. 330,542**

UNIDADES EJECUTORAS: PREFECTURA - DEPARTAMENTO TECNICO - DIRECCION DE DESARROLLO RURAL SUSTENTABLE.

A.- RECURSOS DE PERSONAL

CATEGORIAS	NUMERO DE SERVIDORES		REQUERIDOS	MONTO
	DISPONIBLES			
Directivo	1		1	42,320.81
Profesional (Instrucción Universitaria)	6		6	83,857.12
Técnico Medio	5		5	53,147.17
Administrativo	1		1	11,583.48
Chofer	1		1	7,948.35
TOTAL SUELDO	14		14	198,856.91
Salarios Permanentes	12		12	131,685.04
TOTAL GENERAL	26		26	330,541.95



CERTIFICADO que el presente documento es una copia original

FUNCION 3.- SERVICIOS COMUNALES
PROGRAMA 1.- OTROS SERVICIOS COMUNALES

ASIGNACION SEGUN EL OBJETO DEL GASTO

PARTIDA N°	DENOMINACION	ASIGNACION ANUAL
310.5.0.00.00	GASTOS CORRIENTES	395.678.69
310.5.1.00.00	GASTOS EN PERSONAL	388.678.69
01.00	REMUNERACIONES BASICAS	153.192.00
05	Remuneraciones Unificadas	153.192.00
02.00	REMUNERACIONES COMPLEMENTARIAS	15.618.00
03	Décimo tercer sueldo	12.765.00
04	Décimo cuarto sueldo	3.052.00
04.00	SUBSIDIOS	3.400.00
01	Por Cargas Familiares	200.00
02	De Educación	200.00
06	Por Vacaciones	3.000.00
05.00	REMUNERACIONES TEMPORALES	166.421.78
09	Horas Extraordinarias y Suplementarias	4.000.00
10	Servicios Personales por Contrato	182.421.78
06.00	APORTES PATRONALES A LA SEGURIDAD SOCIAL	29.846.91
01	Aporte patronal	17.080.91
02	Fondo de reserva	12.766.00
310.5.3.00.00	BIENES Y SERVICIOS DE CONSUMO	7.000.00
03.00	TRASLADOS, INSTALACIONES, VIATICOS Y SUBSISTENCIAS	7.000.00
01	Pasejes al Interior	2.000.00
03	Viáticos y subsistencias en el Interior	5.000.00
310.7.0.00.00	GASTOS DE INVERSION	4.337.807.00
310.7.1.00.00	GASTOS EN PERSONAL	149.237.14
01.00	REMUNERACIONES BASICAS	92.705.88
06	Salarios unificados	92.705.88
02.00	REMUNERACIONES COMPLEMENTARIAS	9.725.49
03	Décimo tercer sueldo	7.725.49
04	Décimo cuarto sueldo	2.000.00
04.00	SUBSIDIOS	1.000.00
06	Vacaciones	1.000.00
05.00	REMUNERACIONES TEMPORALES	25.906.48
09	Horas Extraordinarias y Suplementarias	7.589.00
10	Servicios Personales por Contrato	18.317.48
06.00	APORTES PATRONALES A LA SEGURIDAD SOCIAL	19.899.29

GOBIERNO PROVINCIAL DE
PASTAZA



CERTIFICADO de el presente documento es fiel copia del original

por el/los

Asig.- Gasto (3) 2013

01	Aporte patronal	12,173.00
02	Fondo de reserva	7,725.49
310.7.5.00.00		
01.00	OBRAS PUBLICAS	4,188,569.86
01	OBRAS DE INFRAESTRUCTURA	4,124,869.86
01	De Agua Potable	60,620.00
01	TERMINACION OBRAS AÑO 2010	35,620.00
02	AGUA VARIOS SECTORES	25,000.00
07	Construcciones y edificaciones	1,996,749.06
01	EDIFICIO DEL GOBIERNO PROVINCIAL DE PASTAZA	1,500,000.00
02	TERMINACION OBRAS AÑO 2010	296,749.06
03	INFRAESTRUCTURA PRODUCTIVA PROVINCIAL	200,000.00
09	Construcciones Agropecuarias	1,075,500.00
01	PROYECTO EMPRENDIMIENTO EMPRESARIAL	150,000.00
02	MEJORAMIENTO GENETICO PECUARIO EN LA PROVINCIA	350,000.00
03	PROGRAMA PISCICOLA PROVINCIAL	90,000.00
04	PROYECTO JACALLURCO	10,000.00
05	PROYECTO FOMENTO CULTIVO DEL CACAO	90,000.00
06	PROYECTO PRODUCCION Y COMERCIALIZACION DE LA PAPA CHINA	55,500.00
07	PROYECTO PRODUCCION E INDUSTRIALIZACION DE LA CAÑA	200,000.00
08	PROYECTO PRODUCCION Y COMERCIALIZACION DE LA NARANJILLA	80,000.00
09	PROYECTO CHACRAS FAMILIARES	50,000.00

11	Habilitamiento y Protección del Suelo, Sub suelo y Areas Ecológicas	552,000.00
01	MANEJO DE CUENCAS Y MICROCUENCAS	25,000.00
02	MANEJO AMBIENTAL	25,000.00
03	PROGRAMA DE REFORESTACION Y REVEGETACION	100,000.00
04	CUMPLIMIENTO DEL PLAN DE MANEJO AMBIENTAL DIQUE PINDO MIRADOR	10,000.00
05	PROYECTO VIVERO FORESTAL PINDO MIRADOR	50,000.00
06	PROYECTO VIVERO FORESTAL FATIMA	100,000.00
07	PROGRAMA DE REGENCIA FORESTAL 2010	22,000.00
08	FORTALECIMIENTO AL TURISMO Y CULTURAS	20,000.00
09	PROYECTO DE PARTICIPACION CIUDADANA EN LTODA LA PROVINCIA	20,000.00
10	CONVENIO INIAP-GPPZ	90,000.00
11	CONVENIO FEDEXPORT-GPPZ	90,000.00
99	Otras Obras de Infraestructura	440,000.00
01	ACTIVIDADES DE PROM. TURISTICA, CULTURAL Y DEPT. ANIVERSARIO	100,000.00
02	MEJORAS DE PISTAS DE AEROPUERTO EN LA PROVINCIA	25,000.00



CERTIFICADO que el presente documento es fiel copia del original

Asig. - Gasto (3) 11-11-11

03	FERIAS PRODUCTIVAS PROVINCIALES	50,000.00
04	FERIA AGROPECUARIA DE LA INTEGRACION AMAZONICA DE LA PARROQUIA 10 DE AGOSTO	40,000.00
05	FERIA AGROPRODUCTIVA, EL TRIUNFO	10,000.00
06	FERIAS PARROQUIALES (SEGUN ORDENANZA)	100,000.00
07	APOYO A SECTORES VULNERABLES	25,000.00
08	OBRAS DE PREVENCIÓN Y MITIGACION	15,000.00
09	SANIDAD ANIMAL (UNIDADES VETERINARIAS MOVILES) EN LA PROVINCIA	25,000.00
10	APOYO SECTORES VULNERABLES SANTA CLARA	50,000.00
	310.7.5.04.00	20,000.00
01	OBRAS EN LINEAS, REDES E INSTALACIONES ELECTRICAS Y DE TELECOMUNICACIONES	20,000.00
	<u>Lineas, Redes e Instalaciones Eléctricas</u>	
01	ILUMINACION VARIOS SECTORES RURALES EN LA PROVINCIA	20,000.00
	05.00	43,700.00
01	MANTENIMIENTO Y REPARACIONES	43,700.00
	<u>En Obras de Infraestructura</u>	
01	MANTENIMIENTO Y REPARACION DE OBRAS COMUNITARIAS	43,700.00
	310.8.0.00.00	141,259.54
	8.8.00.00	141,259.54
01.00	GASTOS DE CAPITAL	141,259.54
01	TRANSFERENCIAS DE CAPITAL DEL SECTOR PUBLICO	24,000.00
	<u>Gobierno Central</u>	
01	Aporte al Cuerpo Bomberos de Puyo \$ 6.000, Cuerpo de Bomberos de Mera \$ 2.500; Escuela de Educación Especial \$ 6.000	18,500.00
02	Apoio a la educación	2,500.00
03	Apoio a manifestaciones culturales y dancísticas	5,000.00
	02	117,259.54
	Entidades descentralizadas y Autónomas	34,769.54
01	Aporte al Patronato Provincial de Amparo social	6,000.00
02	Recuperación de valores culturales y tradicionales pueblos Indígenas y Aportes a Parroquias	24,000.00
03	Aporte al Deporte Barrial	25,000.00
04	Apoio proyecto encuentro	2,500.00
05	Convenio AGAPE - Transporte Niños Esc. José Joaquín de Olmedo	25,000.00
06	FONDO PARA ATENDER EMERGENCIAS PROVINCIALES	
	TOTAL DEL PROGRAMA OTROS SERVICIOS COMUNALES	\$ 4,874,745.23



CERTIFICADO: una al presentarse documento es fiel copia.
 05/11/2013
 Oca

TITULO IV

FONDO PARA SERVICIOS ECONOMICOS

PROGRAMA 1.- TRANSPORTES Y COMUNICACIONES

[Handwritten signature]



CERTIFICADO - una al presento
documentado as first copie
del original *[Signature]*

**FUNCIÓN 4.- SERVICIOS ECONÓMICOS
PROGRAMA 1.- TRANSPORTES Y COMUNICACIONES**

DESCRIPCIÓN.- Con la ejecución de este programa se promoverá el desarrollo de la Provincia. Mediante la construcción y mantenimiento de vías de intercomunicación de los centros más densamente poblados y de producción, para facilitar que los productos salgan a los mercados centrales donde se pueda comercializar en precios razonables.

S/. 870,997

El costo de esta función es de :

UNIDADES EJECUTORAS: PREFECTURA, DEPARTAMENTO TÉCNICO Y VIAL

A.- RECURSOS DE PERSONAL

CATEGORIAS	NUMERO DE SERVIDORES		ASIGNACION ANUAL 2011
	DISPONIBLES	REQUERIDOS	
Directivo	1	1	32,931.29
Jefe de Sección	2	2	40,041.71
Profesional (Instrucción Universitaria)	2	2	24,097.21
Técnico Medio	6	6	55,154.54
Administrativo	3	3	24,613.66
Servicio	3	3	22,211.19
TOTAL A SUELDO	17	17	199,049.61
Salarios Permanentes	65	65	671,947.33
TOTAL GENERAL	101	101	870,996.95



CERTIFICADO al presentarse el presente documento, es fiel copia del original.

TOP@pastaza.gov.ec
top@andina.net

FUNCIÓN 4.- SERVICIOS ECONÓMICOS
PROGRAMA 1.- TRANSPORTES Y COMUNICACIONES

ASIGNACIÓN SEGUN EL OBJETO DEL GASTO

PARTIDA N°	DENOMINACION	ASIGNACION ANUAL
410.5.00.00.00	<u>GASTOS CORRIENTES</u>	864,080.02
410.5.1.00.00	<u>GASTOS EN PERSONAL</u>	733,080.02
01.00	<u>REMUNERACIONES BASICAS</u>	415,392.00
05	Remuneraciones Unificadas	415,392.00
02.00	<u>REMUNERACIONES COMPLEMENTARIAS</u>	42,464.00
03	Décimo tercer sueldo	34,616.00
04	Décimo cuarto sueldo	7,848.00
04.00	<u>SUBSIDIOS</u>	3,000.00
05	Por vacaciones	3,000.00
05.00	<u>REMUNERACIONES TEMPORALES</u>	191,291.81
09	Horas extraordinarias y Suplementarias	6,950.00
10	Servicios Personales por Contrato	184,341.81
06.00	<u>APORTES PATRONALES A LAS SEGURIDAD SOCIAL</u>	80,832.21
01	Aporta patronal	46,316.21
02	Fondo de reserva	34,616.00
410.5.3.00.00	<u>BIENES Y SERVICIOS DE CONSUMO</u>	96,000.00
03.00	<u>TRASLADOS, INSTALACIONES, VIATICOS Y SUBSISTENCIAS</u>	13,000.00
01	Pasajes al interior	3,000.00
03	Viáticos y Subsistencias en el interior	10,000.00
04.00	<u>INSTALACION, MANTENIMIENTO Y REPARACION</u>	10,000.00
04	Maquinarias y Equipos	6,000.00
05	Vehículos	4,000.00
06.00	<u>CONTRATACIONES DE ESTUDIOS E INVESTIGACIONES</u>	10,000.00
01	Consultorías, Asesoría e investigación especializada	5,000.00
05	Estudio y diseño de Proyectos	5,000.00
08.00	<u>BIENES DE USO Y CONSUMO CORRIENTE</u>	63,000.00
03	Combustibles y Lubrificantes	60,000.00
04	Materiales de oficina	4,000.00
05	Materiales de aseo	4,000.00
01	Materiales de Impresión, Fotografía, Reproducción y Publicaciones	5,000.00
04	<u>TRANSFERENCIAS CORRIENTES</u>	35,000.00
01	<u>TRANSFERENCIAS CORRIENTES AL SECTOR PRIVADO INTERNO</u>	35,000.00
01	AL SECTOR PRIVADO NO FINANCIERO	35,000.00
01	A familias.- Agasajo navideño empleados, trabajadores y escolares de la Provincia	35,000.00



CERTIFICADO para el presente documento, es fiel copia del original.

Asig. Gasto (410.5.00.00)

ASIGNACION ANUAL

28,229,542.00
 1,752,189.56
 1,243,290.24
 82,782.02
 63,607.52
 13,400.00
 5,774.50
 6,000.00
 3,000.00
 3,000.00

DENOMINACION

410.7.0.00.00	GASTOS DE INVERSION	28,229,542.00
410.7.1.00.00	GASTOS EN PERSONAL PARA INVERSION	1,752,189.56
01.00	REMUNERACIONES BASICAS	1,243,290.24
06	Salarios Unificados	82,782.02
02.00	REMUNERACIONES COMPLEMENTARIAS	63,607.52
03	Décimo tercer sueldo	13,400.00
04	Décimo cuarto sueldo	5,774.50
10	Sobresueldos	6,000.00
04.00	SUBSIDIOS	3,000.00
07	Estímulo económico por años de servicio	3,000.00
99	Otros subsidios	3,000.00
05.00	REMUNERACIONES TEMPORALES	233,155.90
09	Horas extraordinarias y Suplementarias	35,000.00
10	Servicios Personales por Contrato	198,155.90
06.00	APORTES PATRONALES A LAS SEGURIDAD SOCIAL	144,961.40
01	Aporte patronal	69,353.88
02	Fondo de reserva	63,607.52
03	Fondo de Jubilación Patronal	12,000.00
07.00	INDEMNIZACIONES	42,000.00
99	Otras indemnizaciones laborales	42,000.00

7.3.00.00	BIENES Y SERVICIOS DE CONSUMO PARA INVERSION	313,000.00
01	SERVICIOS GENERALES	3,000.00
04	Eventos públicos y oficiales	3,000.00
06	INSTALACION, MANTENIMIENTO Y REPARACION	30,000.00
04	Maquinaria y Equipos	20,000.00
05	Vehículos	10,000.00
08	CONTRATACIONES DE ESTUDIOS E INVESTIGACIONES	20,000.00
01	Consultoría, Asesoría e Investigación Especializado	6,000.00
03	Servicios de Capacitación	2,000.00
04	Fiscalización e inspecciones técnicas	3,000.00
05	Estudio y Diseño de Proyectos	10,000.00
08	BIENES DE USO Y CONSUMO DE INVERSION	260,000.00
03	Combustibles y Lubricantes	250,000.00
04	Materiales de oficina	4,000.00
04	Materiales de Impresión, Fotografía, Reproducción y Publicaciones	4,000.00
07	Otros de uso y Consumo de inversión	2,000.00
99	OBRAS PUBLICAS	25,000.00
99	EN OBRAS DE INFRAESTRUCTURA	25,000.00

26,184,353.34
 25,664,353.34

CERTIFICÓ: con el presente documento, se fiel copia del original.

Asig. Gasto (4)



PARTIDA N° 05 DENOMINACION ASIGNACION ANUAL 25,854,353.34

PARTIDA N°	DENOMINACION	ASIGNACION ANUAL
05	Obras Públicas de Transporte y Vías	25,854,353.34
1	ASFALTO C.V. DESDE SAN FRANCISCO HASTA SAN PEDRO DE PUJIN (BANCO DEL ESTADO)	1,428,828.28
2	ASFALTO C.V. DESDE EL ROSAL-SIMON BOLIVAR (BANCO DEL ESTADO)	1,670,991.97
3	ASFALTO C.V. VIA TENA EL ROSAL-SIMON BOLIVAR (BANCO DEL ESTADO)	1,449,087.80
4	ASFALTO C.V. DESDE EL CALVARIO HASTA LA COMUNIDAD DE TACULIN (BANCO DEL ESTADO)	2,382,205.50
5	ASFALTO C.V. DESDE SIMON BOLIVAR-SUCRE CHICOCOPATAZA (BANCO DEL ESTADO)	2,506,474.42
6	ASFALTO C.V. DESDE EL TRIUNFO-ARAJUNO IRA ETAPA (BANCO DEL ESTADO)	2,000,469.48
7	ASFALTO CAMINO VECINAL DESDE PUTUMI HASTA RUYDRUNGO IRA ETAPA (BANCO DEL ESTADO)	911,853.01
8	PUENTE EN SAN JACINTO (BANCO DEL ESTADO)	908,080.24
9	ALCANTARILLADO Y ASFALTO CALLE TMT. HUGO ORTIZ Y CALLE CUMANDA(BANCO DEL ESTADO)	978,522.50
10	ALCANTARILLADO Y ASFALTO VARIAS CALLES DE SHELL (BANCO DEL ESTADO)	1,469,575.34
11	CONTRAPAROTA CREDITO BANCO DEL ESTADO	100,000.00
12	C.V. MADRE TIERRA DANIFICADO CALLES	300,000.00
13	ASFALTO CALLES EN SANTA CLARA	1,000,000.00
14	ASFALTO C.V. KM. 14 VIA PUYO - ARAJUNO- SAN RAMON-EL INCA-ENTRADA A CALABAMBA, RAMALES- SAN ANTONIO, LA MARISCAL Y PANTANAL- PALMA ROJA, (PRIMERA ETAPA)	700,000.00
15	ASFALTO CALLES CABECERA CANTON DE MERA	1,756,000.00
16	ASFALTO VA A CANELOS SAN JORGE CANELOS AÑO 2010	30,000.00
17	C.V. MERA CABERVIAS PUYOYACU	170,000.00
18	ESTUDIO Y CONST C.V ANILLO VAL POMONA-TASHAPI	50,000.00
19	C.V. VERACRUZ COLOMA JUAN BENGHO VELA	500,000.00
20	ASFALTO C.V. KM.19 VIA PUYO - TENA-LLANDEA-SOYACU, RAMALES, SAN MIGUEL Y UNION DE LLANDEA, TSAMASUNICH (PRIMERA ETAPA)	130,000.00
21	CANCHA DE CEFED SINTETICO EN LA MORAYA, SHELL	1,000,000.00
22	TRANSPORTE MULTIMODAL EN LAS 5 JUNTAS DEL INTERIOR	1,000,000.00
23	ASFALTO VARIOS SECTORES EN SHELL	230,000.00
24	ASFALTO VARIAS VIAS EN LA PROVINCIA	200,000.00
25	CUNETAS Y BORDILLOS VIAS ASFALTADAS	50,000.00
26	SEÑALIZACION DE VIAS ASFALTADAS	1,000,000.00
27	ASFALTO VAS CABECERA CANTONAL DE PASTAZA	500,000.00
28	ASFALTO VAS CABECERA CANTONAL ARAJUNO	200,000.00
29	APERTURA DE CAMINOS URBANO MARGINALES EN LA PROVINCIA	100,000.00
30	CAMINOS DE HERRADURA, TROCHA, EN LA PROVINCIA	10,000.00
31	APERTURA DE CAMINOS RURALES EN LA PROVINCIA	225,485.00
32	TERMINACION OBRAS AÑO 2010	100,000.00
33	C.V. 10 DE AGOSTO -VERACRUZ ANILLO VML	45,000.00
34	C.V. 17 ABRIL-SAN MANUEL	50,000.00
	C.V. VIA SHICULIN ARAJUNO	50,000.00



CERTIFICADO: con el presente documento se da fe de la autenticidad del original.

Asig. Gasto (4)

Las nuevas provincias, un nuevo país

PARTIDA N°	DENOMINACION	ASIGNACION ANUAL
35	C.V. TNT HUGO ORTIZ-MURIALDO	30,000.00
36	C.V. VIA TRIUNFO VELLANO-PAPARAHUA	400,000.00
37	C.V. PARROQUIA EL TRIUNFO 14 COLONIAS	185,000.00
38	CAMINOS RURALES EN SANTA CLARA	100,000.00
05.00	MANTENIMIENTO Y REPARACIONES	300,000.00
01	EN OBRAS DE INFRAESTRUCTURA	300,000.00
01	PUENTES Y TARABITAS	150,000.00
02	MANTENIMIENTO, SEÑALIZACION Y REPARACION DE VIAS	150,000.00
03	MANTENIMIENTO DE VIAS ASFALTADAS	50,000.00
	GASTOS DE CAPITAL	495,000.00
410.8.0.00.00	ACTIVOS DE LARGA DURACION	495,000.00
8.4.00.00	BIENES MUEBLES	150,000.00
01.00	Maquinarias y Equipos	30,000.00
04	Vehículos	5,000.00
05	Herramientas	10,000.00
06	Equipos, sistemas y paquetes informáticos	300,000.00
07	Partes y Repuestos	
04		

TOTAL PROGRAMA TRANSPORTES Y COMUNICACIONES S/.

29,588,622.92



CERTIFICADO: Las copias presentadas documentada es fiel copia del original.

Asig. Gasto (Apia)

hcpp@pastaza.gov.ec
hcpp@andina.net.ec
Site Web: www.pastaza.gov.ec

IV.- RESUMEN DE LOS RECURSOS DE PERSONAL

CATEGORIAS	NUMERO DE SERVIDORES	
	DISPONIBLES	REQUERIDOS
Directivo	5	5
Jefe de Sección	9	9
Profesional Universitario	25	25
Técnico Medio	11	11
Administrativo	35	35
De Servicio	7	7
Chofer	3	3
TOTAL A SUELDO	95	95
SALARIOS PERMANENTES	76	76
TOTAL SALARIOS	76	76
TOTAL GENERAL	171	171



GOBIERNO PROVINCIAL DE
PASTAZA

CERTIFICADO de que el presente documento es una copia
del original.

DETALLE DE INVERSIONES



CERTIFICA que el presente documento es fiel copia
de lo original

[Signature]

**GOBIERNO PROVINCIAL DE PASTAZA
DETALLE DE OBRAS EN TRANSPORTES Y COMUNICACIONES
PRESUPUESTO 2011**

	ASIGNACION	CODIFICADO		
		PROY	PROG	PART
	25,864,353.34			
1	ASFALTO C.V. DESDE SAN FRANCISCO HASTA SAN PEDRO DE PUNIN (BANCO DEL ESTADO)	PY2010	410	05
	1,428,828.28			001
2	ASFALTO C.V. KM 9, VIA TENA EL ROSAL-SIMON BOLIVAR (BANCO DEL ESTADO)	PY2010	410	05
	1,670,991.97			002
3	ASFALTO C.V. DESDE EL CALVARIO HASTA LA COMUNIDAD DE TACULIN (BANCO DEL ESTADO)	PY2010	410	05
	1,449,087.60			003
4	ASFALTO C.V. DESDE SIMON BOLIVAR-SUCRE CHICOCOPATAZA (BANCO DEL ESTADO)	PY2010	410	05
	2,382,205.50			004
5	ASFALTO C.V. DESDE EL TRIUNFO-ARAJUNO 1RA ETAPA (BANCO DEL ESTADO)	PY2010	410	05
	2,506,474.42			005
6	ASFALTO CAMINO VECINAL DESDE PUTUIMI HASTA PUYOYUNGO 1RA ETAPA (BANCO DEL ESTADO)	PY2010	410	05
	2,000,469.48			006
7	PUENTE EN SAN JACINTO (BANCO DEL ESTADO)	PY2010	410	05
	911,653.01			007
8	ALCANTARILLADO Y ASFALTO CALLE TMT. HUGO ORTIZ Y CALLE CUMAMBA(BANCO DEL ESTADO)	PY2010	410	05
	908,080.24			008
9	ALCANTARILLADO Y ASFALTO VARIAS CALLES DE SHELL (BANCO DEL ESTADO)	PY2010	410	05
	976,522.50			009
10	CONTRAPARTIDA CREDITO BANCO DEL ESTADO	PY2010	410	05
	1,488,575.34			010
11	C.V. MADRE TIERRA DANIFICADO CALLES	PY2010	410	05
	100,000.00			011
12	ASFALTO CALLES EN SANTA CLARA	PY2010	410	05
	300,000.00			012
13	ASF. C.V. KM. 14 VIA PUYO - ARAJUNO- SAN RAMON-EL INCA-ENTRADA A CAJAMAMBA, RAMALES: SAN ANTONIO, LA MARISCAL Y PANTANAL- PALMA ROSA. (PRIMERA ETAPA)	PY2010	410	05
	1,000,000.00			013
14	ASFALTO CALLES CABECERA CANTON DE MERA	PY2010	410	05
	700,000.00			014
15	ASFALTO VIA A CAMELOS SAN JORGE CANELOS AÑO 2010	PY2010	410	05
	1,756,000.00			015
16	C.V. MERA CABERINAS PUYOYACU	PY2010	410	05
	30,000.00			016
17	ESTUDIO Y CONST C.V ANILLO VIAL POMONA-TASHIAP	PY2010	410	05
	170,000.00			017
18	C.V. VERACRUZ COLONIA JUAN BENIGNO VELA	PY2010	410	05
	50,000.00			018
19	ASF. C.V. KM.19 VIA PUYO - TENA-ELANDIA-BOYACU, RAMALES, SAN MIGUEL Y UNION DE LLANDIA, TSAMASUNCHI (PRIMERA ETAPA)	PY2010	410	05
	500,000.00			019
20	CANCHA DE CESPED SINTETICO EN LA MORAVIA-SHELL	PY2010	410	05
	130,000.00			020
21	TRANSPORTE MULTIMODAL EN LAS 5 JUNTAS DEL INTERIOR	PY2010	410	05
	1,000,000.00			021
22	ASEALTOS VARIOS SECTORES EN SHELL	PY2010	410	05
	1,000,000.00			022
23	ASFALTO VARIAS VIAS EN LA PROVINCIA	PY2010	410	05
	230,000.00			023
24	CORREAS Y BOROLLOS VIAS ASFALTADAS	PY2010	410	05
	200,000.00			024
25	SEPARACION DE VAS ASFALTADAS	PY2010	410	05
	50,000.00			025
26	ASFAVIA CABECERA CANTONAL DE PASTAZA	PY2010	410	05
	1,000,000.00			026
27	ASFAVIA CABECERA CANTONAL ARAJUNO	PY2010	410	05
	500,000.00			027
28	ABERTURA DE CAMINOS URBANO MARGINALES EN LA PROVINCIA	PY2010	410	05
	200,000.00			028
29	CARRILES DE HERRADUJIA, TICCHA EN LA PROVINCIA	PY2010	410	05
	100,000.00			029

Este documento es copia del presente documento original
 documento es fiel copia
 original

PRESUPUESTO 2011

	ASIGNACION	CODIFICADO			
		PROY	PROG	PART	
30 APERTURA DE CAMINOS RURALES EN LA PROVINCIA	30,000.00	PY2010	410	05	030
31 TERMINACION OBRAS AÑO 2010	225,465.00	PY2010	410	05	031
32 C.V. 10 DE AGOSTO -VERACRUZ ANILLO VIAL	100,000.00	PY2010	410	05	032
33 C.V. 17 ABRIL-SAN MANUEL	45,000.00	PY2010	410	05	033
34 C.V. VIA SHICULIN ARAJUNO	50,000.00	PY2010	410	05	034
35 C.V. TNT HUGO ORTIZ-MURIALDO	30,000.00	PY2010	410	05	035
36 C.V. VIA TRIUNFO VILLANO-PAPAHUA	400,000.00	PY2010	410	05	036
37 C.V. PARROQUIA EL TRIUNFO 14 COLONIAS	185,000.00	PY2010	410	05	037
38 CAMINOS RURALES EN SANTA CLARA	100,000.00	PY2010	410	05	038
1 PUENTES Y TARABITAS	150,000.00	PY2010	410	98	001
2 MANTENIMIENTO, SEÑALIZACION Y REPARACION DE VIAS	150,000.00	PY2010	410	98	002
3 MANTENIMIENTO DE VIAS ASFALTADAS	50,000.00	PY2010	410	98	003

25,864,353.34



CERTIFICADO con el presente documento en fiel copia original

**GOBIERNO PROVINCIAL DE PASTAZA
DETALLE DE OBRAS EN EDUCACIÓN Y CULTURA
PRESUPUESTO 2011**

No.	DESCRIPCIÓN	COSTO INICIAL	CODIFICADO				CLASIFICADOR
			PROYECTO	PROGRAMA	PARTIDA		
	CONSTRUCCIONES Y EDIFICACIONES	175,000.00					
1	CONVENIO FODI CONSEJO PROVINCIAL AÑO 2010 (CNH 124)	50,000.00	PY2009	210	07	001	
2	CONVENIO FODI CONSEJO PROVINCIAL AÑO 2010 (MKW 126)	50,000.00	PY2009	210	07	002	
3	CONVENIO FODI CONSEJO PROVINCIAL AÑO 2010 (CNH 125)	50,000.00	PY2009	210	07	003	
4	TERMINACION OBRAS AÑO 2010	25,000.00	PY2009	210	07	004	

	MANTENIMIENTO Y REPARACIONES	0.00					
01	REPARACIONES Y ADECUACIONES ESCOLARES	50,000.00	PY2009	210	98	001	

TOTAL

175,000.00



Oficina de Asesoría y Control de Gestión
documentado en sus doble
Votación

GOBIERNO PROVINCIAL DE PASTAZA
DETALLE DE OBRAS EN SERVICIOS COMUNITARIOS
PRESUPUESTO 2011

No.	DETALLE	ASIGNACION INICIAL	CODIFICADO			CLASIFICADOR
			PROYECTO	PROGRAMA	PARTIDA	
	OBRAS DE INFRAESTRUCTURA	60,620.00				
1	TERMINACION OBRAS AÑO 2010	35,620.00	PY2011	310	01	001
2	AGUA VARIOS SECTORES	25,000.00	PY2011	310	01	002
	Construcciones y Edificaciones	1,996,749.86				
01	EDIFICIO DEL GOBIERNO PROVINCIAL DE PASTAZA	1,500,000.00	PY2011	310	07	201
02	TERMINACION OBRAS AÑO 2010	266,749.86	PY2011	310	07	202
03	INFRAESTRUCTURA PRODUCTIVA PROVINCIAL	200,000.00	PY2011	310	07	203
	Construcciones Agropecuarias	1,025,500.00				
01	PROYECTO EMPRENDIMIENTO EMPRESARIAL	150,000.00	PY2011	310	09	001
02	MEJORAMIENTO GENETICO PECUARIO EN LA PROVINCIA	350,000.00	PY2011	310	09	002
03	PROGRAMA PISCICOLA PROVINCIAL	80,000.00	PY2011	310	09	003
04	PROYECTO JACALURCO	10,000.00	PY2011	310	09	004
05	PROYECTO FOMENTO CULTIVO DEL CACAO	90,000.00	PY2011	310	09	005
06	PROYECTO PRODUCCION Y COMERCIALIZACION DE LA PAPA CHINA	55,500.00	PY2011	310	09	006
07	PROYECTO PRODUCCION E INDUSTRIALIZACION DE LA CAÑA	200,000.00	PY2011	310	09	007
08	PROYECTO PRODUCCION Y COMERCIALIZACION DE LA NARANJILLA	80,000.00	PY2011	310	09	008
09	PROYECTO CHAGRAS FAMILIARES	50,000.00	PY2011	310	09	009
	Habilitamiento y Protección del Suelo, Subsuelo y Areas Ecológicas	552,000.00				
01	MANEJO DE CUENCAS Y MICROCUENCAS	25,000.00	PY2011	310	11	001
02	MANEJO AMBIENTAL	25,000.00	PY2011	310	11	002
03	PROGRAMA DE REFORESTACION Y REVEGETACION	100,000.00	PY2011	310	11	003
04	CUMPLIMIENTO DEL PLAN DE MANEJO AMBIENTAL DIQUE PINDO MIRADOR	10,000.00	PY2011	310	11	004
05	PROYECTO VIVERO FORESTAL PINDO MIRADOR	50,000.00	PY2011	310	11	005
06	PROYECTO VIVERO FORESTAL FATIMA	100,000.00	PY2011	310	11	006
07	PROGRAMA DE REGENCIA FORESTAL 2010	22,000.00	PY2011	310	11	007
08	FORTALECIMIENTO AL TURISMO Y CULTURAS	20,000.00	PY2011	310	11	008
09	PROYECTO DE PARTICIPACION CIUDADANA EN LTODA LA PROVINCIA	20,000.00	PY2011	310	11	009
10	CONVENIO INIAP-GPPZ	90,000.00	PY2011	310	11	010
11	CONVENIO FEDEXPORT-GPPZ	90,000.00	PY2011	310	11	011
	Otras Obras de Infraestructura	440,000.00				
01	ACTIVIDADES DE PROM. TURISTICA, CULTURAL Y DEPT. ANIVERSARIO	100,000.00	PY2011	310	99	001
02	MEJORAS DE PISTAS DE AEROPUERTO EN LA PROVINCIA	25,000.00	PY2011	310	99	002
03	Ferias Productivas Provinciales	50,000.00	PY2011	310	99	003

 Director General

**GOBIERNO PROVINCIAL DE PASTAZA
DETALLE DE OBRAS EN SERVICIOS COMUNITARIOS
PRESUPUESTO 2011**

No.	DETALLE	ASIGNACION INICIAL	CODIFICADO			CLASIFICADOR
			PROYECTO	PROGRAMA	PARTIDA	
	OBRAS DE INFRAESTRUCTURA					
04	FERIA AGROPECUARIA DE LA INTEGRACION AMAZONICA DE LA PARROQUIA 10 DE AGOSTO	40,000.00	PY2011	310	99	004
05	FERIA AGROPRODUCTIVA EL TRIUNFO	10,000.00	PY2011	310	99	005
06	FERIAS PARROQUIALES (SEGUN ORDENANZA)	100,000.00	PY2011	310	99	006
07	APOYO A SECTORES VULNERABLES	25,000.00	PY2011	310	99	007
08	OBRAS DE PREVENCIÓN Y MITIGACIÓN	15,000.00	PY2011	310	99	008
09	SANIDAD ANIMAL (UNIDADES VETERINARIAS MOVILES) EN LA PROVINCIA	25,000.00	PY2011	310	99	009
	APOYO SECTORES VULNERABLES SANTA CLARA	50,000.00	PY2011	310	99	010
	Líneas, Redes e Instalaciones Eléctricas	20,000.00				
01	ILUMINACION VARIOS SECTORES RURALES EN LA PROVINCIA	20,000.00	PY2011	310	97	001
	MANTENIMIENTO Y REPARACION DE OBRAS COMUNITARIAS	43,700.00				
01	MANTENIMIENTO Y REPARACION DE OBRAS COMUNITARIAS	43,700.00	PY2011	310	98	001
		4,138,569.86				



CERTIFICADO que el presente documento es una copia fiel del original

[Signature]

DISPOSICIONES GENERALES DEL PRESUPUESTO

- Art. 1.- La Ordenanza de Presupuesto entrará en vigencia a partir del 1 de Enero del 2011 y se clausurará el 31 de Diciembre del mismo año.
- Art. 2.- El Director Financiero o quién lo subroge, en coordinación con las unidades administrativas pertinentes serán responsables de la ejecución del Presupuesto en la forma autorizada y de asegurar un CONTROL INTERNO que evite la posibilidad de incurrir en compromisos o gastos que excedan los montos aprobados.
- Art. 3.- Todas las reformas que sean necesarias introducir a la Ordenanza Presupuestaria en ejecución, deberá someterse al dictamen previo de los Organismos Competentes; el Balance Presupuestario demostrará las reformas que se hubieran operado en el presupuesto inicial.
- Art. 4.- Prohíbese la Administración de Recursos Financieros en forma extrapresupuestaria, por tanto todos los Ingresos que se generen y los gastos que se efectúen deberán formar parte del Presupuesto.
- Art. 5.- Las recaudaciones de ingresos se harán directamente por la Administración Financiera, no pudiendo emplearse el sistema de remate o similares.
- Art. 6.- Para la Contabilidad, las cuentas mayores, auxiliares y registros se establecerán con sujeción al manual de Contabilidad para Consejos Provinciales, al manual de Contabilidad Gubernamental, en concordancia con los Principios de Contabilidad Generalmente Aceptados.
- Art. 7.- El producto de las rentas del Consejo que no estuvieren previstas en partidas específicas, ingresarán por la subcuenta denominada "Ingresos no Especificados".
- Art. 8.- Ningún empleado del Consejo podrá recibir dinero por concepto de ingresos, ya sean impuestos, tasas, multas, etc... sin que tenga autorización Legal y siempre con recibos valorados, numerados, nominales y debidamente legalizados por la Tesorería del Consejo.
- Art. 9.- Ningún funcionario o empleado del Consejo cumplirá orden alguna que tienda a modificar, retardar o impedir el cobro de recursos que se hayan fijado en forma Legal.
- Art. 10.- Los recursos financieros que se reciban en dinero efectivo o cheques serán depositados íntegros de la cuenta corriente bancaria el día hábil subsiguiente a su recaudación.
- Art. 11.- Ninguna autoridad, funcionario o empleado del Consejo, contraerá compromisos, celebrará contratos, autorizará o contraerá obligaciones respecto a recursos financieros, sin que conste la respectiva asignación presupuestaria, sin que haya disponible un saldo suficiente para el pago de la obligación y sin la autorización correspondiente.
- Los contratos cuya ejecución debe durar más de un período presupuestario podrán celebrarse cuando el presupuesto vigente contenga la asignación y disponibilidad suficiente para el costo de la parte que deba efectuarse en el período. Para el cumplimiento total de las obligaciones derivadas de estos contratos se establecerán asignaciones suficientes en el presupuesto de cada período subsiguiente.
- Art. 12.- El Director Financiero o quién haga sus veces informará al Prefecto o al Vicepresidente del Consejo sobre el estado



presupuestarios.

- Art.13.- Todos los pagos, excepto jornales los efectuará la Tesorera mediante cheques nominales a favor del interesado o su representante. La tesorería realizará el control previo al pago del cumplimiento de las normas legales y reglamentarias.
- Art.14.- Las personas encargadas del control previo al compromiso, obligación y pago; del registro, emisión de balances y control serán personal y pecuniariamente responsables por el incumplimiento de las leyes y normas de control. Para el efecto, se asignarán las correspondientes claves de acceso a los sistemas computarizados.
- Art.15.- Se establecerá fondos de Caja Chica y Rotativos para fines específicos y de menor cuantía.
- Art.16.- Toda orden de PAGO O COMPROBANTE DE PAGO deberá ser revisado por el Director Financiero o quien haga sus veces sin cuyo requisito no podrá ser pagado por el Tesorero.
- Art.17.- El o los funcionarios que ordenen o autoricen los pagos, serán solidariamente responsables con los giradores de cheques, por el uso ó pago indabido de fondos. Se entenderá por autorización u orden de pago la firma del comprobante de pago. Podrán suscribir los cheques el Prefecto, Director Financiero, Tesorero.
- Art.18.- Designase Agente de Retención de Impuestos al Tesorero Provincial, quien deberá retener de cada pago los impuestos previstos en La Ley de Régimen Tributario Interno y emitir oportunamente los correspondientes certificados de retención.
- Art.19.- Designase, además, al Tesorero Provincial Custodio de valores y garantías, debiendo dicho funcionario realizar las notificaciones actualizaciones y renovación de las mismas dentro de los plazos previstos en la Ley y antes de su vencimiento.
- Art.19.- Designase, además, al Tesorero Provincial Agente de Retención de Impuestos ante el SRI y Agente de Retención y pago de aportaciones al IESS.
- Art.20.- Ningún funcionario, empleado o trabajador de la institución, no autorizado o designado para tal fin, podrá contraer compromisos, obligaciones o autorizar gastos o pagos. Para el efecto se deberá observar lo previsto en la Ordenanza Provincial de Adquisición de bienes y Contratación de Obras, Ley de Contratación Pública, LOAFYC, Reglamento de Bienes, etc. Quién asuma compromisos u obligaciones no autorizadas, serán personalmente responsables de los mismos y la institución no los reconocerá.

Dado en la sala de sesiones del Consejo Provincial de Pastaza, en la ciudad de Puyo a los 09 días del mes de Noviembre del 2007



ING. JAIME GUEVARA-BLASCHKE
 Prefecto Provincial de Pastaza

LIC. ROMULO JURADO
 Secretario General



SECRETARIA DEL GOBIERNO PROVINCIAL DE PASTAZA

CERTIFICO: Que la Ordenanza del Presupuesto para el ejercicio económico del año 2011 fue discutida y aprobada por el Gobierno Provincial de Pastaza, en dos sesiones ordinarias realizadas el XX y el XX de XXXXXX del 2010

[Handwritten signature]

LIC. ROMULO JURADO
Secretario General



CERTIFICO: que el presente documento es fiel copia del original *[Handwritten signature]*

hcpp@pastaza.gov.ec
hcpp@pandina.net
Sinto...
pastaza

GRAFICO POR ACTIVIDAD

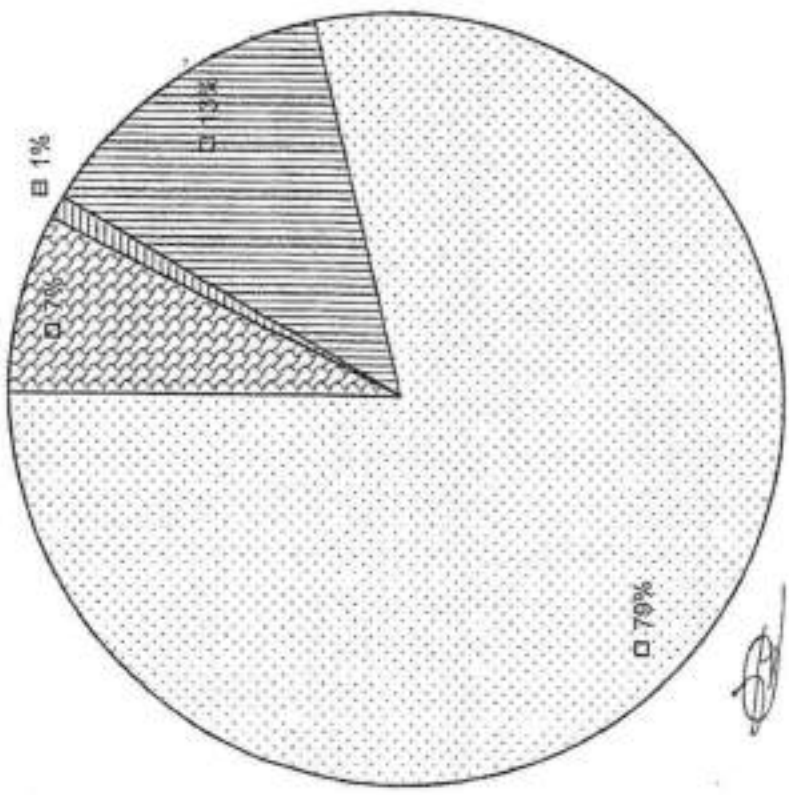

- PROGRAMA 1.- ADMINISTRACION GENERAL Y FINANCIERA
- PROGRAMA 1.- EDUCACION Y CULTURA
- PROGRAMA 1.- OTROS SERVICIOS COMUNALES
- PROGRAMA 1.- TRANSPORTES Y COMUNICACIONES



CERTIFICADO que el presente documento se fue copiado en original el 30/07/2013



SECRETARÍA Ejecutiva de Programación y Evaluación
 Calle Principal, 200103 Pastaza, Ecuador
 Telf: 07-2622448
 E-mail: cp@pastaza.gov.ec
<http://pastaza.gov.ec>
 Sitio web: www.pastaza.gov.ec

RESUMEN DE LOS GASTOS PROGRAMADOS, CLASIFICACION ECONOMICA Y FUNCIONAL DE LOS GASTOS PRESUPUESTADOS PARA 2011

FUENTES Y PROGRAMAS	CLASIFICACION ECONOMICA	GASTOS CORRIENTES							GASTOS DE INVERSION							GASTOS DE CAPITAL			TOTAL DE GASTO			
		PERSONALES	SERVICIOS CORRIENTES	RENTAS Y OTROS GASTOS	FRANQUICIAS	TRASPORTE - BENCINAS	ADICION POR OBTENER	SUBTOTAL	PERSONALES	SERVICIOS CORRIENTES	OBRAS PUBLICAS	SUBTOTAL	BIENES MUEBLES	TRASPORTE - BENCINAS	OTRO	SUBTOTAL	DEUDA PUBLICA					
FUNCIÓN 1 - SERVICIOS GENERALES																						
PROGRAMA 1 - ADMINISTRACION GENERAL Y FINANCIERA		1,290,875.00	170,450.00	381,098.00	80,000.00		0.00	1,830,842.93	0.00			0.00				0.00	938,750.00			0.0764	2,079,292.89	
FUNCIÓN 1 - SERVICIOS SOCIALES																						
PROGRAMA 1 - EDUCACION Y CULTURA		82,159.88	13,000.00		0.00			105,159.88				0.00									0.0089	334,359.38
FUNCIÓN 1 - SERVICIOS COMUNALES																						
PROGRAMA 1 - OTROS SERVICIOS COMUNALES		388,476.05	7,000.00		0.00			395,476.05	149,237.14												0.00	4,874,749.23
FUNCIÓN 1 - SERVICIOS REGIONALES																						
PROGRAMA 1 - TRANSPORTES Y COMUNICACIONES		733,080.00	90,000.00		0.00			823,080.00	1,792,168.68												0.00	29,888,623.90
SUBTOTAL...		2,414,525.93	294,450.00	391,496.00	128,000.00			3,195,861.93	1,801,426.79	0.01	0.01	0.00	0.87	0.01	0.00	0.00	998,750.00	141,269.54	0.00	0.00	1.00	37,666,832.98

**RESUMEN DE LOS GASTOS PROGRAMADOS, CLASIFICACION ECONOMICA
Y FUNCIONAL DE LOS GASTOS PRESUPUESTADOS PARA 2011**

CLASIFICACION ECONOMICA FUNCIONES Y PROGRAMAS	GASTOS CORRIENTES					GASTOS DE INVERSION					GASTOS DE CAPITAL			TOTAL DE GASTOS	
	PERSONALES	BIENES Y SERVICIOS CORRIENTES	PREVISIONES Y OTROS GASTOS	TRABAJOS Y SERVICIOS	SUBTOTAL	PERSONALES	BIENES Y SERVICIOS CORRIENTES	BIENES PUBLICOS	SUBTOTAL	BIENES FISCALES	TRANSFERENCIAS	SUBTOTAL	APLICACION FINANCIAMTO DEUDA PUBLICA		
FUNCION 1- SERVICIOS COMUNALES															
PROGRAMA 1- ADMINISTRACION GENERAL Y FIN	1,250,903.00	178,450.00	381,566.00	90,000.00	1,800,919.00	0.00	0.00	0.00	0.00	30,000.00	1,000.00	40,000.00	958,700.00	3,828,292.00	0.00
FUNCION 1- SERVICIOS COMUNALES															
PROGRAMA 1- SERVICIOS CULTURA	92,159.88	13,000.00	0.00	0.00	105,159.88	0.00	43,000.00	225,000.00	268,000.00				0.00	374,059.88	0.00
FUNCION 1- SERVICIOS COMUNALES															
PROGRAMA 1- OTROS SERVICIOS COMUNALES	308,678.00	7,000.00	0.00	0.00	315,678.00	140,237.14	4,108,500.00	4,257,807.00			141,200.04	141,200.04	0.00	4,874,745.23	0.00
FUNCION 4- SERVICIOS ECONOMICOS															
PROGRAMA 1- TURISMO Y COMERCIO	733,083.00	59,000.00	0.00	36,500.00	828,583.00	1,752,189.56	313,000.00	70,184,303.34	28,228,542.86	695,000.00		486,056.00	0.00	29,693,672.82	0.00
FUNCION 4- SERVICIOS ECONOMICOS															
PROGRAMA 1- TURISMO Y COMERCIO	0.00	294,400.00	287,486.64	125,000.00	706,886.64	5,891,478.70	358,900.00	33,877,823.30	22,826,348.80	234,000.00	142,388.54	476,388.54	859,753.00	37,665,973.66	0.00
TOTALES	3,474,632.22	294,400.00	387,486.64	125,000.00	3,281,518.86	1,752,189.56	313,000.00	70,184,303.34	28,228,542.86	695,000.00	141,200.04	476,388.54	859,753.00	37,665,973.66	0.00

CHILE 2010

GASTOS CORRIENTES 3,154,311.42 GASTOS DE CAPITAL 878,200.54 GASTOS DE INVERSION 22,826,348.80 GASTOS DE CAPITAL 859,753.00 CUADRATURA A 3,154,311.42



COPIA AUTENTICADA
CÓPIA AUTÉNTICA que el presente documento es fiel copia del original.

COMPARACION PORCENTUAL POR CLASIFICACION ECONOMICA

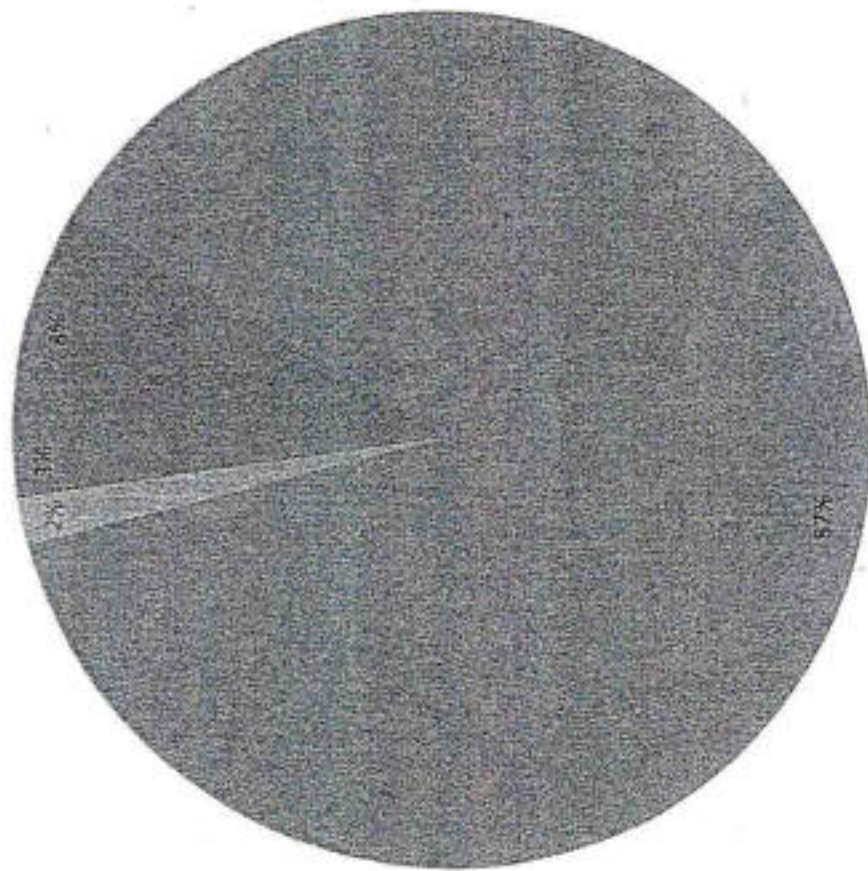

- GASTOS CORRIENTES
- GASTOS DE CAPITAL
- GASTOS DE INVERSION
- APLICACIÓN FINANCIERA

GOBIERNO PROVINCIAL DE
PASTAZA

Cont. Fin. que se aplicó
documentos de fluj. Guaya
12-2-2011

7. NOMBRE DE EMPLEADOS A CONTRATO

CODIGO CONTRATADOS	CARGO	NO. DESES	BOM. USF.	BOM. U. AN.	BOM. USF.
CONTRATADOS ADMINISTRATIVOS					
1	ALVARO BAZURTO FROHNER BOLIVAR	ABOGADO 3	12	1,590.00	18,080.00
2	AVILA ZAMUDIO PRONATION FERNANDO	CONDUCTOR ADMINISTRATIVO	12	525.00	6,300.00
3	ALVEAR CIGLIA CRISTIAN ALFREDO	AUX. DE SERVICIOS	12	500.00	6,000.00
4	ASPIN BRVA SIDRA EMMA / 17 3/2	SECRETARIA	12	590.00	7,080.00
5	CASO RA BR / AMA FOR BUDIMETI	AUDITOR INTERNO 1	12	605.00	7,260.00
6	CHICAZA PALCUBA EDGAR WILSON	GUARDIAN	12	500.00	6,000.00
7	DAZ MENA JASON FABIAN	GUARDIAN	12	500.00	6,000.00
8	ESCOBAR MARTINEZ CESAR NANI	ASESOR 3	12	3,240.00	38,880.00
9	GALLARDO DIAZ JAIRO ROJANDO	SERVIDOR PUBLICO DE APOYO 1	12	595.00	7,140.00
10	KAYAP INMUNDA CLEVER PATRICIO	AUX. DE SERVICIOS	12	500.00	6,000.00
11	LAGUA PILCO LUIS MARCELO	GUARDIAN	12	500.00	6,000.00
12	LESCANO ACOSTA ROSALBA ISABEL	SECRETARIA	12	590.00	7,080.00
13	MARTINEZ RUIZ MONICA ALEJANDRA	ASISTENTE ADMINISTRATIVO	12	590.00	7,080.00
14	MAZA RAMON CLARITA DE JESUS	ASISTENTE ADMINISTRATIVO	12	590.00	7,080.00
15	MORALES CLALLA EDISON JOHNNY	GUARDIAN	12	500.00	6,000.00
16	MORENO CHAVEZ FABIAN ALEXANDER	COORD. SERVIC. INSTITUCIONALES	12	1,340.00	16,080.00
17	RODRIGO MEDINA CARLOS ALBERTO	ASISTENTE DE PERIODISMO	12	775.00	9,300.00
18	SALAN BUSTAMANTE INGRID LORENA	ASIST. ABOGACIA	12	775.00	9,300.00
19	SANCHEZ MOLINA ANGEL FABIAN	CHOFER	12	525.00	6,300.00
20	SURENA RAMON NARCISA FERNANDA	ANALISTA DE PLANIFICACION	12	935.00	11,220.00
21	VELIZ VERA JOHN ANIBAL	SERVIDOR PUBLICO DE APOYO 2	12	590.00	7,080.00
22	YUJICHIA GUISPE MARGARITA ELIZABETH	SECRETARIA	12	590.00	7,080.00
CONTRATADOS PROGRAMA REGENCIA FORESTAL					
23	DAZ VILLABRUEL ELVIS DANILO	TECNICO FORESTAL	12	595.00	7,140.00
24	DURAN AYERVE ALEX FABRICIO	AUX. DE SERVICIOS	12	500.00	6,000.00
25	ESPINOZA TORRES SEVERO OCTAVIANO	PROFESIONAL 2	12	595.00	7,140.00
CONTRATADOS VALIDAD					
26	CALLES QUNALUTA ANGELICA MARIA	FISCALIZADOR 1	12	935	11,220.00
27	JARRIN BLENNANO SANDRO ALBERTO	ASISTENTE ADMINISTRATIVO	12	590	7,080.00
28	MAHILLA PRIETO ANGEL VICENTE		12	500	6,000.00
29	MEDRANO RICFRO SEGUNDO GUILLERMO	CONDUCTOR ADMINISTRATIVO	12	525	6,300.00
30	MARVAEZ GUEVARA JAIRO ALBERTO	ASISTENTE DE VALIDAD E INFR.	12	775	9,300.00
31	MARVAEZ GUEVARA JOSE LUIS	FISCALIZADOR 1	12	935	11,220.00
32	MURQUIA SANKU PAUL BRANDO		12	500	6,000.00
33	PAEZ RUILES JULIO CESAR	FISCALIZADOR 1	12	935	11,220.00
34	PEREZ ALVAREZ WASHINGTON ANTONIO	FISCALIZADOR 1R	12	935	11,220.00
35	PECO ANJALO JORGE RODRIGO	FISCALIZADOR 1	12	935	11,220.00
36	POISSAS AMAQUIAYA WILSON ANDRES	ASISTENTE ADMINISTRATIVO	12	590	7,080.00
37	QUINTANA HARO ALBERTH ISAMC	SERVIDOR PUBLICO DE APOYO 1	12	590	7,080.00
38	REYES BUITRAGO ESTHER SAMADY	SERVIDOR PUBLICO DE APOYO 2	12	590	7,080.00
39	RICO RODRIGUEZ FABRICO ANTONIO	ASIST. PROMOCION SOCIAL Y COM.	12	695	8,340.00
40	ROBLES JIMENEZ CRISTIAN WILDMER	ASISTENTE ADMINISTRATIVO	12	590	7,080.00
41	SALEMA CHUQUANA BAYRON FABIAN	ASISTENTE DE VALIDAD E INFR.	12	775	9,300.00
42	SANDONAL HARO JOFFRE GERMANICO	CONDUCTOR ADMINISTRATIVO	12	525	6,300.00
43	SANTI MACHO A SERRANO MEDARDO	GUARDIAN	12	500	6,000.00
44	TAMAYO SOLORZANO DAGO MAURICIO	SERVIDOR PUBLICO DE APOYO 2	12	590	7,080.00
45	TAPIA ROJAS MACELY ELIZABETH	ASIST. PROMOCION SOCIAL Y COM.	12	695	8,340.00
46	VASQUEZ PEREZ SANTIAGO ALEXANDER	FISCALIZADOR 1	12	935	11,220.00
47	ZUNIGA RIVERA VICTOR HUGO	SERVIDOR PUBLICO DE APOYO 2	12	590	7,080.00
CONTRATADOS DESARROLLO RURAL					
48	ALDAS ALDAS MAYRA JANETH	ASISTENTE ADMINISTRATIVO	12	590.00	7,080.00
49	ALVAREZ SOLORZANO JAIME JAVIER	SERVIDOR PUBLICO DE APOYO 2	12	590.00	7,080.00
50	ARCOLEDA SANABRIA JOSE MARCELO	GUARDIAN	12	500.00	6,000.00
51	ARROBA FRIRE TEODORO FRANCISCO	CONDUCTOR ADMINISTRATIVO	12	525.00	6,300.00
52	AYERVE MERRIO ELSA PEGAD	SERVIDOR PUBLICO DE SERVICIOS 2	12	525.00	6,300.00
53	CALI MAGUA MARTINA ZORAYA	SERVIDOR PUBLICO DE SERVICIOS 2	12	525.00	6,300.00
54	HERNANDEZ GUAPULEMA FREDDY DANILLO	CONDUCTOR ADMINISTRATIVO	12	525.00	6,300.00
55	HIDALGO CASTILLO YAGRA FRANCISCA	SECRETARIA	12	590.00	7,080.00
56	MUNOZ PLATAO FAUSTO WILFRIDO	ASIST. BIENESTAR COMUNITARIO	12	695.00	8,340.00
57	OCANA ROSETO JUAN DANIEL	AUXILIAR DE INSEMINACION	12	500.00	6,000.00
58	ORTEGA NAVEDA NELSON RISSE	MEDICO VETERINARIO	12	935.00	11,220.00
59	PAREDES QUINTEROS JUAN PABLO	MEDICO VETERINARIO	12	935.00	11,220.00
60	RAMOS MACHADO MARLON PAUL	CHOFER	12	525.00	6,300.00
61	ROMO GUERRERO JOSE GIRALDO	PROMOT. SOCIAL Y COMUN. 1	12	935.00	11,220.00
62	SANMARTIN TORRES MARIA EUGENIA	SERVIDOR PUBLICO 1	12	775.00	9,300.00
63	SOSA SIFARCA MARCOS TELMO	MEDICO VETERINARIO	12	935.00	11,220.00
64	VAL VERDE GALLARDO RAIL EPRESI	MEDICO VETERINARIO	12	1,190.00	14,280.00
CONTRATADOS JACALURICO					
65	LARA POZO JUAN JULIO	ANAL. ZOOCENISTA	12	935.00	11,220.00
66	MUJICA GAVILANEZ CARLOS HITLER	ASISTENTE ADMINISTRATIVO C	12	590.00	7,080.00
COD. UNIFICADA RURAL				42,480.00	502,960.00
COD. UNIFICADA ANUAL				582,960.00	582,960.00

108,610.00
14,220.00
51,170.00
53,930.00
9,160.00
314,850.00
291,450.00
23,370.00

NECESIDAD 1ER TRIMESTRE	145,740.00	145,740.00
NECESIDAD 2DO TRIMESTRE	145,740.00	291,480.00
NECESIDAD 3ER TRIMESTRE	145,740.00	437,220.00
NECESIDAD 4TO TRIMESTRE	145,740.00	582,960.00
TOTAL	582,960.00	582,960.00
CUADRATURA	0.00	0.00

CERTIFICADO: Que el presente documento es fiel copia
Controlado [Signature]

1. LA UNIFICADA RURAL
2. LA UNIFICADA ANUAL
3. LA UNIFICADA TRIMESTRAL

582,960.00

**GOBIERNO PROVINCIAL DE PASTAZA
EMPLEADOS DE ADMINISTRACION GENERAL Y FINANCIERA
AÑO 2011**

No.	DENOMINACION DEL CARGO	UNIFICADO	SUELDO ANUAL	DECIMO TERCERO	DECIMO CUARTO	APORTE PATRONAL	FONDO DE RESERVA	TOTAL ANUAL
PREFECTURA								
1	Prefecto Provincial (J.G.)	4,830.00	57,960.00	4,830.00	240.00	6,462.54	4,330.00	74,322.54
2	Vicoprefecto Provincial (W.E.)	3,864.00	46,368.00	3,864.00	240.00	5,170.03	3,864.00	59,506.03
SECRETARIA DE PREFECTURA								
3	Secretaria Ejec. Prov. 1 (Profesional en carrera) (A.A.)	695.00	8,340.00	695.00	240.00	929.91	695.00	10,899.91
4	SECRETARIA EJECUT. PROV. 2 (Profesional en carrera) (L.T.)	775.00	9,300.00	775.00	240.00	1,036.95	775.00	12,126.95
RECURSOS HUMANOS								
5	Jefe de Personal (PROFESIONAL 5)	1,590.00	19,080.00	1,590.00	240.00	2,127.42	1,590.00	24,627.42
6	Analista de RR. HH.2 (PROFESIONAL 1) (M.CH.)	855.00	10,260.00	855.00	240.00	1,143.99	855.00	13,353.99
7	SECRETARIA EJECUT. PROV. 1 (Profesional en carrera) (C.C.)	695.00	8,340.00	695.00	240.00	929.91	695.00	10,899.91
8	Auxiliar de Servicios (C.J.)	525.00	6,300.00	525.00	240.00	702.45	525.00	8,292.45
SECRETARIA GENERAL								
9	Secretario Consejo Prov.	2,745.00	32,940.00	2,745.00	240.00	3,672.81	2,745.00	42,342.81
10	Secretaria Ejec. Prov. 1 (Profesional en carrera) (L.C.)	695.00	8,340.00	695.00	240.00	929.91	695.00	10,899.91
ASESORIA JURIDICA								
11	Procurador Sindico Prov.	2,745.00	32,940.00	2,745.00	240.00	3,672.81	2,745.00	42,342.81
12	Abogado (PROFESIONAL 4) (V.N.)	1,150.00	13,800.00	1,150.00	240.00	1,538.70	1,150.00	17,878.70
COMUNICACIÓN SOCIAL								
	Aspirante de periodistas (B.R)	775.00	9,300.00	775.00	240.00	1,036.95	775.00	12,126.95
DIRECCION FINANCIERA								
13	Director Financiero (L.A)	2,745.00	32,940.00	2,745.00	240.00	3,672.81	2,745.00	42,342.81
INFORMATICA								
14	Asist. De La Tecnel. DE Infr 2 (Profesional 3) J.F.	1,150.00	13,800.00	1,150.00	240.00	1,538.70	1,150.00	17,878.70

GOBIERNO PROVINCIAL DE PASTAZA

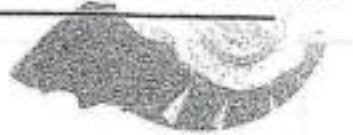

SECRETARÍA DE ADMINISTRACIÓN
Municipal de Pastaza
Calle 10 de Agosto, 10
Pastaza, Ecuador
Tel: 07 251 2111
Fax: 07 251 2112

15	Analista De La Tecnol. De Infor 1 (Profesional 2) B.M.	935.00	11,220.00	935.00	240.00	1,251.03	935.00	14,581.03	
16	Analist. De La Tecnol. De Infor 1 (Profesional 2) J.Y.	935.00	11,220.00	935.00	240.00	1,251.03	935.00	14,581.03	
17	Asistente de Sistemas (TECNICO B) (R.H)	695.00	8,340.00	695.00	240.00	929.91	695.00	10,899.91	
AUDITORIA INTERNA									
18	Director de auditoria	1,150.00	13,800.00	1,150.00	240.00	1,538.70	1,150.00	17,878.70	
19	Asistente Administrativo B (ASISTENTE ADM. A)	525.00	6,300.00	525.00	240.00	702.45	525.00	8,292.45	
PLANEACION ESTRATEG.									
20	Director de Planif. Estratégica	2,745.00	32,940.00	2,745.00	240.00	3,672.81	2,745.00	42,342.81	
21	Jefe de Planif. Estratégica (M.C.)	1,590.00	19,080.00	1,590.00	240.00	2,127.42	1,590.00	24,627.42	
22	Jefe de Planif. Estratégica (M.Carr)	1,590.00	19,080.00	1,590.00	240.00	2,127.42	1,590.00	24,627.42	
23	Analista en Agroempresas (PROFESIONAL 4) (J.C.)	1,150.00	13,800.00	1,150.00	240.00	1,538.70	1,150.00	17,878.70	
24	Promotor Social (PROFESIONAL 2) (A.C.)	935.00	11,220.00	935.00	240.00	1,251.03	935.00	14,581.03	
25	Tecnico en Planif.Provincial 1 (E.C.)	935.00	11,220.00	935.00	240.00	1,251.03	935.00	14,581.03	
26	SECRETARIA EJECUT.PROV. 1 (Profesional en carrera) (E.M.)	695.00	8,340.00	695.00	240.00	929.91	695.00	10,899.91	
27	SISTEMA PROM. TURISTICA/PROF EN CARRERA(V.M.)	775.00	9,300.00	775.00	240.00	1,038.95	775.00	12,128.95	
28	Analista de Turismo (PROFESIONAL 4) (M.V)	1,150.00	13,800.00	1,150.00	240.00	1,538.70	1,150.00	17,878.70	
29	Analista de Industrias (PROFESIONAL 4) (C.A)	1,150.00	13,800.00	1,150.00	240.00	1,538.70	1,150.00	17,878.70	
CONTABILIDAD									
30	Contador General 1 (PROFESIONAL 5) (M.C)	1,590.00	19,080.00	1,590.00	240.00	2,127.42	1,590.00	24,627.42	
31	Contador (Prof.2) (Y.Z)	935.00	11,220.00	935.00	240.00	1,251.03	935.00	14,581.03	
32	Contador (Prof. 2) (M.C)	935.00	11,220.00	935.00	240.00	1,251.03	935.00	14,581.03	
33	Contador (Prof. 2) (N.B)	935.00	11,220.00	935.00	240.00	1,251.03	935.00	14,581.03	
34	Contador (Prof. 2) (F.H)	935.00	11,220.00	935.00	240.00	1,251.03	935.00	14,581.03	
35	Contador (Prof. 2) (M.CH)	935.00	11,220.00	935.00	240.00	1,251.03	935.00	14,581.03	
36	Analista de Presupuesto (PROFESIONAL 4) (J.M)	1,150.00	13,800.00	1,150.00	240.00	1,538.70	1,150.00	17,878.70	
37	SECRETARIA E.JEC. PROV.2 (PROF. EN CARRERA)(R)	935.00	11,220.00	935.00	240.00	1,251.03	935.00	14,581.03	
38	Contador (Prof. 2) (B.R)	835.00	10,020.00	835.00	240.00	1,117.23	835.00	13,047.23	
TESORERIA									
39	Ziguera Provincial (PROFESIONAL 5) (N.Ch)	1,590.00	19,080.00	1,590.00	240.00	2,127.42	1,590.00	24,627.42	
40	ASIST DE CONTABILIDAD (Profesional en carrera) (J.R)	775.00	9,300.00	775.00	240.00	1,038.95	775.00	12,128.95	
41	Contadora (Prof. 2) (L.S)	935.00	11,220.00	935.00	240.00	1,251.03	935.00	14,581.03	



CERTIFICADO que el presente documento es fiel copia del original

Provincia de Chiriquí
 Gobierno Provincial
 Dirección de Recursos Humanos

BOGOTA									
42	Guarnición Jefe (PROFESIONAL 4) (M.E)	1,150.00	13,800.00	1,150.00	240.00	1,538.70	1,150.00	17,878.70	
43	Asistente Administrativa A (PROF. EN CARRERA) (M.D)	775.00	9,300.00	775.00	240.00	1,036.95	775.00	12,128.95	
44	Proveedor (TECNICO B) (L.L.)	695.00	8,340.00	695.00	240.00	929.91	695.00	10,899.91	
45	Proveedor (TECNICO B) (O.C.)	695.00	8,340.00	695.00	240.00	929.91	695.00	10,899.91	
46	Proveedor (TECNICO B) (Y.J.)	695.00	8,340.00	695.00	240.00	929.91	695.00	10,899.91	
47	Cavistador (Prof. 2) (B.C)	935.00	11,220.00	935.00	240.00	1,251.03	935.00	14,581.03	
DIRECCION DE INSTITUCIONAL									
48	Tecnico en via e Infrastruc. (V.A.)	935.00	11,220.00	935.00	240.00	1,251.03	935.00	14,581.03	
49	Jefe de Serv. Inst. Provincial (G.B.)	1,340.00	16,080.00	1,340.00	240.00	1,792.92	1,340.00	20,792.92	
50	SECRETARIA EJECUT. PROV. 1 (Profesional en carrera) (B.E.)	695.00	8,340.00	695.00	240.00	929.91	695.00	10,899.91	
51	Analista de Presupuestos (PROFESIONAL 2) (R.G.)	935.00	11,220.00	935.00	240.00	1,251.03	935.00	14,581.03	
SERVICIOS ADMINISTRATIV.									
52	Secretario Ejecutivo Prov 1 (Profesional en carrera) (A.B.)	695.00	8,340.00	695.00	240.00	929.91	695.00	10,899.91	
53	Asistente Administrativa B (ASISTENTE ADM. A) (K.T)	525.00	6,300.00	525.00	240.00	702.45	525.00	8,292.45	
54	Auxiliar de Servicios (W.B.)	525.00	6,300.00	525.00	240.00	702.45	525.00	8,292.45	
55	Auxiliar de Servicios (L.G.)	525.00	6,300.00	525.00	240.00	702.45	525.00	8,292.45	
TOTALES \$L.		66,394.00	796,728.00	66,394.00	13,440.00	88,835.17	66,394.00	1,031,791.17	



GOBIERNO PROVINCIAL DE
PASTAZA



CERTIFICADO: que el presente documento, es fiel copia del original.

GOBIERNO PROVINCIAL DE PASTAZA

AÑO 2011

No.	DENOMINACION DEL CARGO											
	FISCALIZACION											
66	Ingeniero Civil (Purificador) (PROFESIONAL 4) (R-C)	1,590.00	19,080.00	1,590.00	240.00	2,127.42	1,590.00	24,627.42	1,590.00	2,127.42	1,590.00	24,627.42
57	Ingeniero Civil Coordinador de planificación (PROFESIONAL 5) (E.M)	1,590.00	19,080.00	1,590.00	240.00	2,127.42	1,590.00	24,627.42	1,590.00	2,127.42	1,590.00	24,627.42
58	Asistente Administrativa A (PROF. EN CARRERA) (M.M.)	775.00	9,300.00	775.00	240.00	1,036.95	775.00	12,126.95	775.00	1,036.95	775.00	12,126.95
59	Inspector Obras Públicas (TECNICO A) (M.G)	775.00	9,300.00	775.00	240.00	1,036.95	775.00	12,126.95	775.00	1,036.95	775.00	12,126.95
60	Ingeniero Civil Fiscalizador (A.M.)	935.00	11,220.00	935.00	240.00	1,251.03	935.00	14,561.03	935.00	1,251.03	935.00	14,561.03
61	Ingeniero Civil Fiscalizador (G.N.)	1,150.00	13,800.00	1,150.00	240.00	1,538.70	1,150.00	17,878.70	1,150.00	1,538.70	1,150.00	17,878.70
	DISEÑO Y PROGRAMACION											
62	Arquitecto Fiscalizador (PROFESIONAL 2) (R.Q.)	1,150.00	13,800.00	1,150.00	240.00	1,538.70	1,150.00	17,878.70	1,150.00	1,538.70	1,150.00	17,878.70
63	Dibujante (TECNICO B) (O.L.)	775.00	9,300.00	775.00	240.00	1,036.95	775.00	12,126.95	775.00	1,036.95	775.00	12,126.95
64	Dibujante (TECNICO B) (M.F)	695.00	8,340.00	695.00	240.00	929.91	695.00	10,899.91	695.00	929.91	695.00	10,899.91
65	Asistente Administrativa A (PROF. EN CARRERA) (F.P.)	775.00	9,300.00	775.00	240.00	1,036.95	775.00	12,126.95	775.00	1,036.95	775.00	12,126.95
		10,210.00	122,520.00	10,210.00	2,400.00	13,660.98	10,210.00	159,000.98	10,210.00	13,660.98	10,210.00	159,000.98



CERTIFICO: que el presente documento es fiel copia del original

hcpp@pastaza.gov.ec
hcpp@andranet.net

Gobierno Provincial de Pastaza
EMPLEADOS DEL PROGRAMA TRANSPORTES Y COMUNICACIONES 2011

No.	DENOMINACION DEL CARGO	UNIFICADO	SUELDO ANUAL	DECIMO TERCERO	DECIMO CUARTO	APORTE PATRONAL	FONDO DE RESERVA	TOTAL ANUAL
OBRAS PUBLICAS								
66	Director OO.PP. Prov.	2,745.00	32,940.00	2,745.00	240.00	3,672.81	2,745.00	42,342.81
67	Tecnico en vial E. Infraestructura (F.S.)	935.00	11,220.00	935.00	240.00	1,251.03	935.00	14,581.03
68	SECRETARIA EJECUT. PROV. 1 (Profesional en carrera) (F.V.)	695.00	8,340.00	695.00	240.00	929.91	695.00	10,899.91
69	Inspector de Obras(TECNICO A) (M.T)	775.00	9,300.00	775.00	240.00	1,036.95	775.00	12,126.95
70	chofer(W.C.)	525.00	6,300.00	525.00	240.00	702.45	525.00	8,292.45
71	Tecnico en archivo (L.C.)	640.00	7,680.00	640.00	240.00	856.32	640.00	10,056.32
OPTO. DE VIALIDAD								
72	Subdirector Vial ()	1,590.00	19,080.00	1,590.00	240.00	2,127.42	1,590.00	24,627.42
73	Asistente de Promoc. Educativa (N.A.)	695.00	8,340.00	695.00	240.00	929.91	695.00	10,899.91
74	TECNICO EN VIAL E INFRAESTRUC.(PROF. 2)(V.A.)	935.00	11,220.00	935.00	240.00	1,251.03	935.00	14,581.03
75	Topografo (PROFESIONAL EN CARRERA) (C-J)	775.00	9,300.00	775.00	240.00	1,036.95	775.00	12,126.95
76	Topografo (PROFESIONAL) (K.R)	775.00	9,300.00	775.00	240.00	1,036.95	775.00	12,126.95
77	Inspector de obra (TECNICO A) (R.G.U.)	775.00	9,300.00	775.00	240.00	1,036.95	775.00	12,126.95
78	Jefe Talleres (PROFESIONAL 4) (E.F)	1,150.00	13,800.00	1,150.00	240.00	1,538.70	1,150.00	17,878.70
79	TECNICO EN VIAL E INFRAESTRUC.(PROF. 2)(E.S.)	1,150.00	13,800.00	1,150.00	240.00	1,538.70	1,150.00	17,878.70
80	ASISTENTE ADMINISTRATIVO B (G.S.)	695.00	8,340.00	695.00	240.00	929.91	695.00	10,899.91
81	Analista de Manton. Y Segur.(PROFESIONAL 2) (G.A.)	935.00	11,220.00	935.00	240.00	1,251.03	935.00	14,581.03
82	Asistente Vial (PROF. EN CARRERA) (RE.G)	775.00	9,300.00	775.00	240.00	1,036.95	775.00	12,126.95
83	Inspector de Obra (TECNICO A) (S. L.)	775.00	9,300.00	775.00	240.00	1,036.95	775.00	12,126.95
84	Asistente Topografias (ASISTENTE ADM. C) (S.J.)	590.00	7,080.00	590.00	240.00	789.42	590.00	9,289.42
85	chofer (J.L.)	525.00	6,300.00	525.00	240.00	702.45	525.00	8,292.45
86	Asistente Topografias (ASISTENTE ADM. B) (G.A.)	590.00	7,080.00	590.00	240.00	789.42	590.00	9,289.42
		19,045.00	228,540.00	19,045.00	5,940.00	25,482.21	19,045.00	297,152.21



CERTIFICADO: que el presente documento, es una copia del original

GOBIERNO PROVINCIAL DE PASTAZA
EMPLEADOS DEL PROGRAMA OTROS SERVICIOS COMUNALES 2011

DESARROLLO RURAL SUSTENTABLE										
87	Director Dpto. Des Rural S.	2,745.00	32,940.00	2,745.00	24.00	3,672.81	2,745.00	42,126.81		
88	PROMOT. SOCIAL Y COMUNI.1 (PROFESIONAL 2) (P.C.)	935.00	11,220.00	935.00	24.00	1,251.03	935.00	14,365.03		
89	Promotor De Educacion(PROFESIONAL 2) (M. CH)	935.00	11,220.00	935.00	24.00	1,251.03	935.00	14,365.03		
90	Asistente Administrativa A (PROF. EN CARRERA) (I.V.)	775.00	9,300.00	775.00	24.00	1,036.95	775.00	11,910.95		
91	Promotor Social (PROFESIONAL 2) (A.G)	935.00	11,220.00	935.00	24.00	1,251.03	935.00	14,365.03		
92	Promotor Social (PROFESIONAL 2) (L.L.)	935.00	11,220.00	935.00	24.00	1,251.03	935.00	14,365.03		
93	ASISTENTE Tecnico en Agroproduccion (PROF. EN CARRERA) (G.H)	775.00	9,300.00	775.00	24.00	1,036.95	775.00	11,910.95		
94	TECNICO EN GESTION AMBIENTAL(PROFESIONAL 2)(K.J.)	935.00	11,220.00	935.00	24.00	1,251.03	935.00	14,365.03		
95	Promotor Social (PROFESIONAL 2) (E.P.)	935.00	11,220.00	935.00	24.00	1,251.03	935.00	14,365.03		
96	CHOFER (D.R.)	525.00	6,300.00	525.00	24.00	702.45	525.00	8,076.45		
97	PROMOT. SOCIAL Y COMUNI.1 (PROFESIONAL 2) (J.S.)	935.00	11,220.00	935.00	24.00	1,251.03	935.00	14,365.03		
98	ASIST BIENESTAR COMUNITARIO (PROF. EN CARRERA)(S.S.)	695.00	8,340.00	695.00	24.00	929.91	695.00	10,683.91		
99	TECNICO EN GESTION AMBIENTAL(PROFESIONAL 2)(V.G)	935.00	11,220.00	935.00	24.00	1,251.03	935.00	14,365.03		
100	Inspector Obras Publicas (PROF. EN CARRERA) (D.O)	775.00	9,300.00	775.00	24.00	1,036.95	775.00	11,910.95		
		13,770.00	165,240.00	13,770.00	336.00	18,424.26	13,770.00	211,540.26		

TOTAL INSTITUCION SI.	109,419.00	1,313,028.00	109,419.00	21,216.00	146,402.62	109,419.00	1,699,484.62
------------------------------	-------------------	---------------------	-------------------	------------------	-------------------	-------------------	---------------------



CERTIFICADO: que el presente documento es fiel copia del original.

**GOBIERNO PROVINCIAL DE PASTAZA
CUADRO DEMOSTRATIVO DE SALARIOS Y BENEFICIOS SOCIALES
DE LOS TRABAJADORES PERMANENTES AÑO 2011**

No.	CARGOS	UNIFICADO	LIMIFICADO ANUAL	DECIMO TERCERO	DECIMO CUARTO	APORTE PAT. 11.15	FONDOS DE RESERVA	TOTAL
FUNCION 3.- SERVICIOS COMUNALES								
PROGRAMA 1.- OTROS SERVICIOS COMUNALES								
NORMALES PERMANENTES:								
3	Chofer	803.02	28,008.72	2,400.06	720.00	3,323.32	2,409.06	37,670.16
1	Carpintero	744.01	8,028.12	744.01	240.00	895.49	744.01	11,851.63
2	Albañiles	794.92	19,078.08	1,589.84	480.00	2,177.21	1,589.84	34,864.97
1	Asistente de Máquina	799.12	9,589.44	799.12	240.00	1,080.22	799.12	12,496.90
3	Obrero	757.82	20,301.52	2,183.48	720.00	2,921.47	2,183.48	34,209.91
10	TOTALES PROGRAMA : SI.	3,068.89	92,708.88	7,735.48	2,400.00	10,338.71	7,735.48	120,893.57
FUNCION 4.- SERVICIOS ECONOMICOS								
PROGRAMA 1.- TRANSY. Y COMUNICACIONES								
EQUIPO CAMIONERO:								
2	Operadores de retro-escavadora	821.31	19,711.44	1,642.62	480.00	2,197.83	1,642.62	25,674.51
4	Operador de péla mecánica	821.22	30,418.66	3,284.88	960.00	4,395.17	3,284.88	51,343.69
1	Operadores de motor/veladora	830.31	9,843.72	830.31	240.00	1,097.57	830.31	12,821.91
1	Operadores de auto tren	817.30	9,807.80	817.30	240.00	1,093.65	817.30	12,775.76
12	Traкторistas	834.26	118,853.44	9,881.12	2,850.00	13,734.32	9,881.12	154,580.00
8	Asistentes de maquinaria	799.12	76,715.52	6,392.96	1,820.00	6,593.78	6,392.96	90,075.22
18	Choferes	803.02	173,452.32	14,454.36	4,320.00	18,339.93	14,454.36	236,026.97
1	Operadores de rodillo	801.50	9,618.00	801.50	240.00	1,072.41	801.50	12,533.41
TALLERES:								
1	Turnero Fresador	817.41	9,808.92	817.41	240.00	1,093.69	817.41	12,777.43
1	Técnico eléctrica	818.26	9,819.12	818.26	240.00	1,094.83	818.26	12,790.47
8	Asistentes mecánica pesada	775.00	74,457.60	6,204.80	1,820.00	8,302.02	6,204.80	97,089.22
1	Jefe de Mecánica Pesada	818.46	9,797.52	818.46	240.00	1,092.42	818.46	12,762.66
1	Jefe de Mecánica liviana	819.67	9,836.04	819.67	240.00	1,088.72	819.67	12,812.10
1	Mecánicos de Equipo Pesado	824.10	9,889.20	824.10	240.00	1,102.65	824.10	12,890.05
CONSTRUCCIONES Y MANTENIMIENTO								
1	Operación compresor	810.38	9,724.56	810.38	240.00	1,084.29	810.38	12,069.61
1	Carpintero	783.29	9,027.48	783.29	240.00	1,006.56	783.29	11,778.62
1	Operario	727.82	34,935.36	2,911.28	880.00	3,695.29	2,911.28	45,813.21
56	TOTALES PROGRAMA: SI.	13,670.03	634,558.40	62,879.70	18,040.00	70,783.64	62,879.70	826,906.84
76	TOTAL INSTITUCION SI.	17,839.92	727,262.28	60,806.19	18,240.00	81,089.74	60,806.19	947,802.40

ncpp@pastaza.gov.ec
ncpp@andina.net.ec

CERTIFICADO que el presente documento es fiel copia del original



DISTRIBUTIVO DE SALARIOS AÑO 2011

ARTIDA No.	DENOMINACION	No. DE PUESTO	No. DE MESES UNIFICADO	ASIGNACION ANUAL TOTAL
FUNCION 3.- SERVICIOS COMUNALES				
PROGRAMA 1.- OTROS SERVICIOS COMUNALES				
GRUPO 1.- GASTOS PERSONALES				
SUBGRUPO 1.- REMUNERACIONES BASICAS				
210.1.0.00	Salario Básico	3	12	37,670.16
1.00	Chofer	1	12	11,651.63
11	Carpintero	2	12	24,864.97
11 .01	Albañiles	1	12	12,496.90
11 .02	Ayudante de Máquina	3	12	34,209.91
11 .04				
11 .05				
11 .06				
FUNCION 4.- SERVICIOS ECONOMICOS				
PROGRAMA 1.- TRANSPORTES Y COMUNICACIONES				
GRUPO 1.- GASTOS PERSONALES				
SUBGRUPO 1.- REMUNERACIONES BASICAS				
410.1.0.00	Salario Básico	1	12	25,674.51
1.00	EQUIPO CAMINERO	4	12	51,343.49
11	Operadores de retro-excavadora	1	12	12,821.91
11	Operador de pala mecánica	1	12	12,775.75
11	Operadores de motoniveladora	12	12	154,590.00
11	Operadores de auto tren	8	12	99,975.22
11	Tractoristas	18	12	226,020.97
11	Ayudantes de maquinaria			
11	Chofares			
11 16	Operadores de rodillo	1	12	12,533.41
TALLERES				
11 18	Tomero - Fresador	1	12	817.41
				120,893.57
				626,908.84
				595,735.26
				161,112.14

CERTIFICO: que el presente documento, es fiel copia del original

GOBIERNO PROVINCIAL DE PASTAZA



PARTIDA No.	DENOMINACION	No. DE		UNIFICADO	ASIGNACION
		PUESTO	MESES		
11 19	Técnico Electricista	1	12	818.26	12,790.47
11 20	Ayudantes de mecánica Pesada	8	12	775.60	97,089.22
11 21	Jefe de Mecánica Pesada	1	12	816.46	12,762.88
11 22	Jefe de Mecánica liviana	1	12	819.67	12,812.10
11 23	Mecánicos de Equipo Pesado	1	12	816.46	12,880.05
CONSTRUCCIONES Y MANTENIMIENTO					
11 22	Operador de compresor	1	12	810.38	70,061.45
11 24	Cadenero	1	12	752.29	12,669.61
11 25	Obreros	5	12	727.62	11,778.62
TOTAL GENERAL					947,802.40



GOBIERNO PROVINCIAL DE
PASTAZA



CERTIFICO: que el presente documento, es fiel copia del original

NOMINA DE OBREROS A CONTRATO

No	CONTRATADOS	CARGO	REM. UNIF.
1	ABRIL POZO FRANCISCO XAVIER	CHOFER	512.00
2	AGUIRRE FREIRE CARLOS IVAN	AYUD.DE MAQUIN	386.00
3	AGUIRRE WILCAPI ALEX FABIAN	OBRERO	386.00
4	ALTAMIRANO MORALES JUAN LEONARDO	OBRERO	386.00
5	ALVARADO AGUINDA PEDRO BOLIVAR	OBRERO	386.00
6	ALVAREZ PAREDES OSCAR ROLANDO	AYUDANTE DE TRAILER	386.00
7	ANDRADE CASTRO JOSE HECTOR	OBRERO	386.00
8	BOSMEDIANO MORALES RAFAEL ANTONIO	OPERADOR EQUIPO PESADO	489.25
9	CABRERA CABRERA NELSON RICARDO	OPER. DE RETR	489.25
10	CACERES SALCEDO GUSTAVO ADOLFO	AYUD.DE MAQUIN	386.00
11	CAICEDO RIVADENEIRA LUIS ALBERTO	AYUD.DE MAQUIN	386.00
12	CAINA TAPE EDWIN ORLANDO	OBRERO	386.00
13	CAIZA PORTILLA MANUEL FELIPE	AYUD.DE MAQUIN	386.00
14	CAMINO BASANTES BOLIVAR JESUS	OPER. DE RETR	489.25
15	CARDENAS CARDENAS JOSE NELSON	OPER. DE MOTONIV.	489.25
16	CARDENAS MEDINA FABIAN ALEXANDER	CHOFER	512.00
17	CASCO MIRANDA DANNY GERMAN	OBRERO	386.00
18	CHAVEZ CAIZA JOSE LEONARDO	OBRERO	386.00
19	CHAVEZ CASANAS HUGO SANTIAGO	OPERADOR EQUIPO PESADO	489.25
20	CHIMBORAZO BARRERA GONZALO VINICIO	MECANICO	489.25
21	CISNEROS CARABALI MESIAS BOLIVAR	AYUD.DE MAQUIN	386.00
22	COX DAVALOS ITALO FRANKLIN	CHOFER	512.00
23	CUEVA ROMERO JOSE ANTONIO	OPER. DE RETR	489.25
24	CUVI HUARACA JORGE ENRIQUE	OBRERO	386.00
25	ERAS CAZA RICHARD OSWALDO	OBRERO U.V.	386.00
26	ESCOBAR BARROSO EDISON ISMAEL	OBRERO	386.00
27	ESPINOZA AREVALO DIEGO RODRIGO	CHOFER	512.00
28	ESTRADA GODOY DOMINGO RAUL	AYUD.MECANICA	386.00
29	FLOR CARRILLO WILSON EDGAR	AYUD.DE MAQUIN	386.00
30	FREIRE GUEVARA FRANCISCO ENRIQUE	OPERADOR DE TRACTOCAMION	489.25
31	FREIRE SANCHEZ EDGAR RODRIGO	OPER. DE MOTONIV.	489.25
32	GOMEZ BASTIDAS FLAVIO LEONARDO	CHOFER	512.00
33	GONZAGA NOLE ROQUE DARIO	OBRERO	386.00
34	GONZALEZ PEREZ GANDHY PAUL	CHOFER	512.00
35	GONZALEZ SANCHEZ JORGE FERNANDO	MECANICO	489.25
36	GREFA VARGAS WILSON FERNANDO	OBRERO	386.00
37	GUAMAN GUANGA HENRY MARCO	OBRERO	386.00
38	GUEVARA TORRES JOSE VICENTE	AYUD.DE MAQUIN	386.00
39	GUZÑAY PEREZ PEDRO MAURICIO	OBRERO	386.00
40	HERNANDEZ PEREZ KLEVER VALDEMAR	OBRERO	386.00
41	HERRERA FLORES VICENTE RENEE	AYUD.DE MAQUIN	386.00
42	HIDALGO MIRANDA JAIME ENRIQUE	OBRERO A CONTRATO	386.00
43	JARAMILLO ARBOLEDA ALEX MARCELO	AYUD.DE MAQUIN	386.00
44	JARRIN NAVAS NESTOR JULIO	OBRERO	386.00
45	JARRIN ZUÑIGA JENNIFER OSWALDO	MECANICO G 1	489.25
46	LASSO ESPIN CARLOS EDUARDO	CHOFER	512.00
47	LESCANO CONSTANTE CARLOS HERIBERTO	AYUD.MECANICA	386.00
48	LICUY VARGAS ENRIQUE	OBRERO CONT.	386.00
49	LOPEZ MEJIA MANUEL ISAIAS	AYUD.MECANICA	386.00

CERTIFICO: que el presente documento es fiel copia del original

GOBIERNO PROVINCIAL DE

50	LOZADA ZURFFA ADRIANO LEOVIFILDO	AYUD. DE MAQUIN	386.00
51	MARTINEZ GUALINGA REMIGIO EDUARDO	OBRERO	386.00
52	MENDOZA BENALCAZAR SEGUNDO RAFAEL	AYUD. DE MAQUIN	386.00
53	MERINO ALARCON WILMAN ALBERTO	OBRERO	386.00
54	MOLINA MACHADO NELSON RAMIRO	OPERADOR EQUIPO PESADO	489.25
55	MORALES CABRERA JACINTO ABEL	CHOFER	512.00
56	ORELLANA CASTRO JAIME VINICIO	CHOFER	512.00
57	ORTEGA CURIPALLO CARLOS GUILLERMO	CHOFER	512.00
58	PAGUAY GUARCO DANIEL ALFREDO	OBRERO	386.00
59	PALACIOS HERNANDEZ ELOY BUENAVENTURA	MECANICO	489.25
60	PARDO RODRIGUEZ SEBASTIAN HIPOLITO	MECANICO	489.25
61	PIEDRA PIEDRA JORGE EDUARDO	CHOFER	512.00
62	QUITIO QUITIO JOSE FERNANDO	CHOFER	512.00
63	RAMIREZ VELIN XAVIER RICHARD	OBRERO A CONTRATO	386.00
64	REINOSO CASCO MANUEL ELICIO	CHOFER	512.00
65	SAILEMA PALOMINO SEGUNDO HUMBERTO	OPER. DE RETR	489.25
66	SAILEMA VILLAGOMEZ FLAVIO MIGUEL	OBRERO	386.00
67	SANI MOYON JUAN RICARDO	OBRERO	386.00
68	SHARUP WAJARAI DOMINGO ROMIO	OBRERO	386.00
69	TANGUILA LICUY JUAN VICENTE	OBRERO	386.00
70	TUNDUAN ZAMBRANO NANTIP NESTOR	OBRERO	386.00
71	VARGAS CUJI INDI ANTONIO	OBRERO	386.00
72	VARGAS WASHICTA RICHARD FRANKLIN	OBRERO	386.00
73	VARGAS YUMBO GONZALO BENITO	OPERADOR EQUIPO PESADO	489.25
74	VARGAS YUMBO WILSON	OBRERO	386.00
75	VEGA JIMENEZ WILLIAM ALADINO	OPERADOR DE EXCAVADORA	489.25
76	VELOZ NARVAEZ HECTOR DANIEL	OBRERO A CONTRATO	386.00
77	VILLACRES BARRENO ELVIS FABIAN	CHOFER	512.00
78	VILLAMARIN MORALES JOSE SALVADOR	AYUD. DE MAQUIN	386.00
79	ZAMBRANO DELGADO JOSELITO RICARDO	OBRERO	386.00
80	ZAMBRANO MORALES MARCELO ABRAHAM	OPER. DE RETR	489.25
81	ZUMBA MORALES DANIEL VINICIO	OBRERO	386.00
SUBTOTAL REMUNERACION UNIFICADA MENSUAL			34,888.50
TOTAL REMUNERACION UNIFICADA ANUAL			418,662.00

NECESIDAD 1ER SEMESTRE
NECESIDAD 2DO SEMESTRE

209,331.00
209,331.00

418,662.00

CERTIFICADO que el presente documento es fiel copia del original

[Handwritten signature]

GOBIERNO PROVINCIAL DE
SECRETARIA DE ECONOMIA Y FINANZAS
SICRE - SISTEMA INTEGRADO DE CONTABILIDAD

SECRETARIA DE ECONOMIA Y FINANZAS